

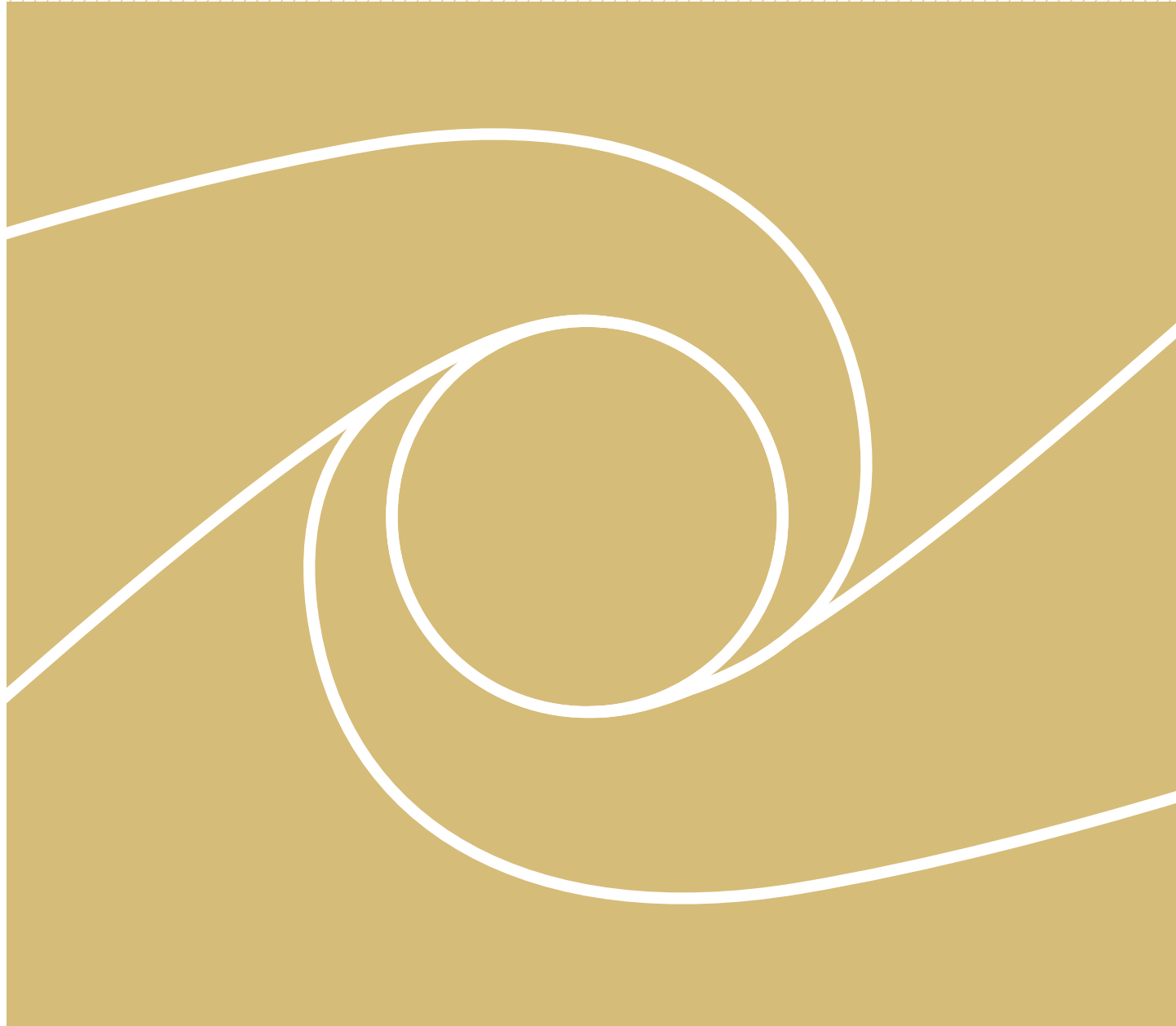

KRIMINALOMSORGEN

Kriminalomsorgens årsstatistikk - 2015



Innhold

Forbehold og feilkilder.....	3
Utdrag og kommentarer	4
Mottatte dommer.....	8
Personundersøkelser - utvikling.....	9
Personundersøkelser - Fullførte. Lovbrudd etter siktelse/alder.....	10
Varetekt - Omfang, utvikling, statsborgerskap.....	11
Varetekt - Medgått tid fra pågrepelse til avsagt fengslingskjennelse og innsettelse i fengsel.....	12
Politiets innsettelsesordre PIN - avslutningsårsak og varighet.....	13
Avsluttede varetekter - Bruk av isolasjon.....	14
Avsluttede varetekter - Alder/kjønn/varighet.....	15
Avsluttede varetekter - Varighet/region.....	16
Avsluttede varetekter - Avslutningskategori.....	17
Lovbruddskategori/alder- Varetektsinnsatte i fengsel pr. 30.09.2015.....	18
Samfunnsstraff - Utvikling og innhold.....	19
Betinget dom med narkotikaprogram med domstolskontroll (ND).....	20
Program mot ruspåvirket kjøring.....	21
Iverksatte oppdrag - Iverksettelsestid/kategori.....	22
Iverksatte dommer - Iverksettelsestid/region.....	23
Iverksatte oppdrag - Lovbrudd/alder/kjønn (Nye dommer og oppdrag overført fra fengsel).....	24
Iverksatte dommer - Alder/kategori/kjønn.....	25
Iverksatte oppdrag - Kategori/utvikling.....	26
Iverksatte oppdrag - Kategori/kjønn/region.....	27
Gjennomsnittets caseload etter kategori.....	28
Fengselsplasser pr. 31.12.15 - Ordinær kapasitet (Se "Utdrag og kommentar for definisjonen).....	29
Fengselsplasser pr. 31.12.15 - Fordeling etter regioner/kjønn/utvikling/sikkerhetsnivå.....	31
Fengselsbelegg - Kapasitetsutnyttelse/fengselsdøgn.....	32
Kapasitetsutnyttelser - Gjennomsnittsbelegg/innsattkategori.....	34
Iverksatte ubetingede dommer i og utenfor fengsel - Utvikling.....	36
Nye fengselsoppdrag totalt - Ubetinget dom og varetekt i og utenfor fengsel.....	37
Iverksatte dommer totalt.....	38
Barn i fengsel - Nyinnsettelser/alder/kategori - Utvikling.....	39
Antall barn i fengsel*.....	39
Nyinnsettelser - Innsattkategori/statsborgerskap. I og utenfor fengsel.....	40
Lovbruddskategori*/alder - Domfelte** i fengsel pr. 30.09.2015.....	42
Statsborgerskap/innsattkategori i fengsel - Pr. 30.09.2015.....	43
Avvikling av ubetingede fengselsdommer og bøtesoning.....	45
Nyinnsettelser i og utenfor fengsel - Alder/kjønn/kategori.....	46
Fengselsdøgn og belegg - (Alle innsattkategorier) Utvikling.....	47
Soningsoverføring (til hjemlandet).....	48
Elektronisk kontroll.....	49
Avslutningsårsak.....	49
Soning utenfor fengsel etter straffegjennomføringsloven § 12.....	50
Soning utenfor fengsel etter straffegjennomføringsloven § 16 første ledd.....	51
Soning av ubetingede dommer utenfor fengsel - Samlet oversikt §§ 12, 13, 16.1 og 16.2.....	52
Bøtesoning - Omfang og utvikling i og utenfor fengsel.....	53
Utgåtte saker - Fullføringsfrekvens.....	54
Straffegjennomføringsrestanser - Soningskøen.....	55
Rømninger, unnvikelser og uteblivelser m.m. fra fengsel.....	56
Rømninger, unnvikelser og uteblivelser m.m. fra fengsel.....	57

Forbehold og feilkilder

De fleste tabellene i årsstatistikken er hentet fra etasens IT-system KOMPIS. Retting av feil og føring av tidligere ikke-registrerte data i KOMPIS tillates i ubestemt tid etter nærmere bestemte regler. Små justeringer i tallene kan derfor forekomme flere måneder etter rapportperioden. Enkelte tall vist i denne statistikken kan derfor avvike noe fra tidligere tall. Data som overføres Statistisk sentralbyrå er generert etter produksjon av dette dokumentet og ved eventuelle avvik må tallene fra SSB anses å være riktige.

Noen mindre uoverensstemmelser mellom forskjellige statistikker kan forekomme. Enkelte tilsynelatende avvik skyldes ulik terminologi. For eksempel er det forskjell mellom "nye varetekter" og "nyinnsettelse i varetekt". Begrepet "nye varetekter" omfatter i tillegg til "nyinnsettelse" også dem som allerede sitter i fengsel når de varetektsfengsles.

En annen kilde for feiltolkning er begrepene "i fengsel" og "utenfor fengsel". Begrepet antall innsatte "i fengsel" beskriver alle kategorier av innsatte som med få unntak faktisk opptar en fengselsplass. Begrepet "utenfor fengsel" omfatter med få unntak dem som gjennomfører den ubetingede fengselsstraffen utenfor fengsel etter straffegjennomføringsloven § 12 (behandlingsinstitusjon), § 13 (sykehus) og § 16 første ledd.

Straffegjennomføring med elektronisk kontroll etter § 16 annet ledd er imidlertid ikke alltid inkludert i gruppen "utenfor fengsel", soning med elektronisk kontroll er også oppført i statistikken som eget punkt.

De som befinner seg utenfor fengslet for kortere perioder (for eksempel på permisjon eller ved kortvarig sykehusopphold) omfattes av kategorien "i fengsel" da fengselsplassen ikke er fristilt og soning av dommen ikke er avbrutt.

I noen tilfeller genereres statistikkene med desimalavrundinger, særlig når det er et gjennomsnitt som skal vises. Ved videre bearbeiding av slike rapporter kan sluttsummene avvike sammenlignet med andre statistikker.

I tillegg er det mindre uoverensstemmelser som skyldes faktiske feil av ulike årsaker. Der hvor avvikene er minimale og det er rimelig sikkert at de reelle tall ligger et sted mellom to tall, publiseres statistikkene uten ytterligere kommentarer.

Det gjøres oppmerksom på at skala på de grafiske fremstillingene er valgt for å gi best mulig oversikt over utviklingen. En del y-akser (vertikale) starter ikke på nullpunktet da dette ikke ville gi synlige utslag på diagrammene. Startpunktet er derfor justert slik at endringer blir mer tydelige.

Fra og med 01.01.2013 ble kriminalomsorgsregionene øst og nordøst slått sammen til en administrativ enhet med benevnelsen Kriminalomsorgen region øst. I tabellene er derfor «Region nordøst» nå fjernet fra kolonnene som viser verdier for senere år.

Utdrag og kommentarer

Fengselsplasser/kapasitet

Ordinær kapasitet

Ordinær kapasitet er definert som normalkapasiteten, dvs. de plassene som fengslene normalt disponerer til bruk for straffegjennomføring og varetekt. Plasser som sykesenger, «refselsesceller» og dubleringsplasser, regnes ikke som en del av ordinær kapasitet. Hvis det opprettes eller nedlegges permanente fengselsplasser, vil den ordinære kapasiteten endres. Det regnes ikke ut noe gjennomsnitt for ordinær kapasitet.

Pr. 31.12.2015 var den ordinære fengselkapasiteten 4092 plasser.

Aktuell kapasitet

Aktuell kapasitet (AK) tilsvarer tilgjengelig fengselkapasitet. Dvs. ordinær kapasitet minus plasser midlertidig tatt ut av drift grunnet vedlikehold og liknende. AK vises som et gjennomsnitt for hele året.

For 2015 var aktuell kapasitet 3907 plasser.

Fengselsdøgn

I fengsel

Fengslenes aktivitet måles primært ved "fengselsdøgn", dvs. antall døgn innsatte tilbrakte i fengsel. Totalt ble det gjennomført 1 367 410 fengselsdøgn i 2015.

Utenfor fengsel

Kategorien "utenfor fengsel" består av §12-soning på institusjon, §13 på sykehus, § 16 første ledd og soning med elektronisk kontroll. Felles for alle i denne gruppen er at det utvikles ubetingede fengselsdøgn, dvs. soningstiden løper mens domfelte befinner seg utenfor fengslet. *Antall fengselsdøgn utenfor fengsel var 178 515. Dette er en økning på 40 prosent fra 2014. Utvidelsen av elektronisk kontroll høsten 2014 står for en stor del av økningen.*

Kvinneplasser

Bredtveit, Sandefjord og Ravneberget med til sammen 126 plasser er fengsler særskilt for kvinner. I tillegg finnes det kvinneavdelinger ved 7 andre fengsler med til sammen 70 plasser. Dvs. til sammen 196 faste kvinneplasser. En del andre fengsler kan ta imot kvinner etter behov, normalt bare for kortere perioder.

Kapasitetsutnyttelse

Beleggsprosenten er regnet ut på grunnlag av aktuell kapasitet (se definisjon over) og antall døgn i fengsel. *Samlet hadde fengslene i 2015 en kapasitetsutnyttelse på 95,9 prosent.*

For å opprettholde ønsket fleksibilitet, for blant annet å kunne ta inn nye innsatte på kort varsel, særlig varetektsinnsatte, er det til enhver tid nødvendig med noen ledige plasser. Utfordringen med et høyt belegg og samtidig kunne tilby varetektsplasser etter behov belyses ved den grafiske fremstillingen på siden "Varetekt – omfang og utvikling". Å skaffe varetektsplasser for politiet er en høyt prioritert oppgave.

Innsettelse og innsatte

- Gjennomsnittlig antall innsatte var i 2015 3 746. Tilsvarende tall for 2014 var 3 717
- Totalt antall innsatte i løpet av året var 12 755 i 2015 mot 12 495 i 2014
- Antall nyinnsettelser i fengsel i 2015 var 9 093 mot 8 926 i 2014

Fengslingsrater

Fengslingsrate pr. 100 000 innbyggere 15 år og eldre var

- 212,1 for alle nyinnsettelser (alle innsatte)
- 171,5 for iverksatte dommer (ubetinget dom, forvaring og foregripet soning)
- 87,4 for gjennomsnittlig antall innsatte

Fengslingsrate pr. 100 000 innbyggere alle aldersgrupper

- 174 for alle nyinnsettelser (alle innsatte)
- 14,7 for iverksatte dommer (ubetinget dom, forvaring og foregripet soning)
- 71,7 for gjennomsnittlig antall innsatte

Iverksatte dommer

-fengsel

I løpet av 2015 iverksatte fengslene 6 357 ubetingede fengsels- og forvaringsdommer. I 2014 var tallet 6 457.

-friomsorg

I 2015 ble det iverksatt 1 914 dommer på samfunnsstraff mot 2 246 i 2014.

Andre iverksatte dommer:

- Elektronisk kontroll, hel- gjennomføring (Ubetinget fengselsstraff) 2838
- Betinget dom med program mot ruspåvirket kjøring 489
- Betinget dom med narkotikaprogram med domstolskontroll 29

Gjennomføring av straff i institusjon etter straffegjennomføringsloven § 12

Straffen kan i særlige tilfeller helt eller delvis gjennomføres ved heldøgnsopphold i institusjon dersom oppholdet er nødvendig for å bedre domfeltes evne til å fungere sosialt og lovlydig, eller andre tungtveiende grunner taler for det. Den domfelte skal kunne holdes tilbake mot sin vilje og hentes tilbake ved unnvikelse, om nødvendig med tvang og med bistand fra offentlig myndighet. Kriminalomsorgen skal ikke beslutte slik gjennomføring hvis sikkerhetsmessige grunner taler mot det eller det er grunn til å anta at domfelte vil unndra seg gjennomføringen.

Ordningsen omfattet 671 personer i 2015 mot 517 personer i 2014. Til sammen ble 51 076 fengselsdøgn avvirket på denne måten.

Gjennomføring av straff utenfor fengsel etter straffegjennomføringsloven § 16. første ledd

Dersom det er hensiktsmessig for å sikre en fortsatt særlig positiv utvikling og motvirke ny kriminalitet, kan kriminalomsorgen overføre domfelte til gjennomføring av straffen utenfor fengsel med særlige vilkår når halvdelen av straffetiden er gjennomført. Overføring skal ikke besluttes dersom formålet med straffen eller hensynet til en sikkerhetsmessig forsvarlig gjennomføring taler mot det.

I 2015 var det 60 overføringer til soning etter § 16 mot 75 i 2014. Totalt ble det avvirket 8287 fengselsdøgn på denne måten i 2014..

Elektronisk kontroll etter straffegjennomføringsloven § 16 annet ledd

Straffegjennomføring med elektronisk kontroll ble etablert som et prøveprosjekt 1. september 2008 i følgende fylker: Oslo, Vestfold, Hedmark, Rogaland, Sogn og Fjordane og Troms. Disse ble valgt ut etter et ønske om et demografisk og geografisk mangfold, som ville gi en god erfaringsbredde i prøveperioden. I 2011 ble ordningen utvidet til fylkene Hordaland, Aust-Agder, Vest-Agder og Akershus, og i 2012 til Hedmark/Oppland. Fra 1. mai 2014 ble ordningen landsdekkende med 342 plasser

- I 2015 kom det inn totalt 5 149 søknader om straffegjennomføring med EK. Det ble iverksatt 3 198 saker. De fleste sakene (2 838) var fullbyrdelse av straffen i sin helhet med elektronisk kontroll, såkalt helgjennomføring.

Sittetid i fengsel (domfelte)

Av alle løslatte i 2015 ble:

- 23 % (1410) løslatt innen 30 dager
- 55 % (3365) løslatt innen 90 dager
- 71 % (4302) løslatt innen 6 måneder
- 86 % (5224) løslatt innen ett år
- 13 % (785) løslatt mellom 1 til < 5 år
- 0,8 % (51) løslatt mellom 5 til <10 år
- 12 personer løslatt mellom 10 < 15 år

Varetekt

Det var 3 664 nyinnsettelse i varetekt i 2015 mot 3 640 i 2014. I gjennomsnitt satt 1 000 i varetekt i 2015, mot 1 049 i 2014.

Statsborgerskap

Statsborgere fra 102 land ble varetektsfengslet i 2015. Disse sto for 51,3 prosent av alle nyinnsettelse i varetekt. Fem land sto for over 25 prosent av alle ikke-norske varetekstinnsettelse: Romania med 277, Polen med 242, Litauen med 196, Nigeria med 84 og Sverige med 79.

Politiets innsettelsesordre (PIN)

Av 3 664 nyinnsettelse i varetekt ble 1168 innsatt etter innsettelseordre fra politiet og resten etter fengslingskjennelse fra retten.

Restriksjoner - bruk av isolasjon

Av 3 798 avsluttede varetekter i 2015 hadde 423 vært underlagt fullstendig isolasjon. I 93 prosent av tilfellene opphørte isolasjonen etter mindre enn 30 dager og 99 prosent under 60 dager.

Sittetid

Gjennomsnittlig sittetid var i 2015 88 dager mot 92 dager i 2014 (NB. Begrepet "varetekt" gjelder frem til en dom er rettskraftig og soningen er påbegynt eller frem til løslatelse. Inkludert i denne gruppen er også innsatte som har fått dom i første instans, men hvor dommen er anket/ikke rettskraftig. Innsatte i denne gruppen er relativt få, men grunnet til tider lange sittetider påvirker de gjennomsnittet uforholdsmessig. (En del andre land opererer med to begreper: *remand in custody* som tilsvarer varetekt, men også *pre-trial detention* som tilsvarer varetekt, kun frem til dom i første instans. F.t. er det ikke mulig for oss å skille gruppene slik).

Opplysninger om innsatte

Nyinnsettelse i og utenfor fengsel i 2015
(Alle kategorier)

Statsborgerskap

- 72 prosent er norske statsborgere som er nesten uendret fra 2014 og 2013.
- 75 prosent fra Norge og Norden for øvrig.

Land med flest innsattelse (alle over 1 prosent) i Norge var:

- Polen 400
- Romania 294
- Litauen 263
- Sverige 146
- Somalia 139

Til sammen var 112 nasjoner representert.

Utenlandske innsatte. Utvikling

	2009	2010	2011	2012	2013	2014	2015
Nyinnsettelse i og utenfor fengsel	2 810	2 771	2 730	3 010	2 701	2 587	2 615
Andel av alle nyinnsettelse	23,4%	23,7%	25,1%	28,7%	29%	28,2%	27,8%
Innsatte i fengsel pr. 30.sept. 2015	1 001	1 170	1 121	1 171	1 248	1 270	1 218
Andel av alle innsatte	29,4%	31,6%	31,1%	32,3%	33,3%	33,6%	32,3%

Om lag 34 % av alle fengselsplasser er til enhver tid belagt med utenlandske statsborgere.¹

¹ Dette er et estimat basert på belegget den 15. i hver måned i løpet av året.

Soningsoverføring etter den europeiske overføringskonvensjonen

Utenlandske statsborgere som er dømt til ubetinget fengselsstraff i Norge, kan overføres til fortsatt soning i hjemlandet. En forutsetning for slik overføring er at mottakerlandet godtar det. En soningsoverføring kan skje med eller uten domfeltes eget samtykke. Når man sender anmodning om overføring til domfeltes hjemland, må det være minst 6 måneder igjen av straffegjennomføringen.

Totalt ble det gjennomført 63 soningsoverføringer fordelt på 12 forskjellige europeiske land. Overføringene tilsvarte drøyt 39.000 fengselsdøgn som tilsværer ca. 108 fengselsplasser.

Løslatelser fra ubetinget fengselsstraff (elektronisk kontroll ikke inkludert)

Dommer på inntil 73 dager må etter gjeldende regler gjennomføres til endt tid uten adgang til prøveløslatelse. Personer dømt til 74 dager eller mer, kan etter vurdering løslates på prøve. (Se straffegjennomføringsloven § 42 og retningslinjer til loven pkt. 3.45.2). Tall for 2014 angitt i parentes.

Av alle løslatelser og andre avganger fra domssoning/forvaring ble:

- 3 146 løslatt ved endt tid eller kort tid før endt tid (3 353)
- 2 195 løslatt på prøve ved 2/3 tid eller kort tid før (2 102)
- 12 løslatt ved halvtid (14)
- 63 overført til fortsatt soning i utlandet (38)
- 324 utvist fra Norge (282)
- 10 løslatt på prøve fra forvaring (7)
- 0 løslatt ved lengstetid fra forvaring (2)

Sittetid:

I 2015 var gjennomsnitts sittetid for domssonere (avsluttede dommer) 170 døgn mot 166 døgn i 2014, 141 i 2013 og 138 i 2012

Rømning

Det er registrert 4 tilfeller av rømning fra fengsel med høyt sikkerhetsnivå. Antall unnvikelser fra lav sikkerhetsfengsler var 71. Disse svikttallene anses å være så lave at det ikke er hensiktsmessig å samstille dem med andre statistiske faktorer.

Særskilt om friomsorgkontorene

Kriminalomsorgen fullførte 1 816 personundersøkelser i 2015 mot 1 789 i 2014 og 1 800 i 2013.

Samfunnsstraff

Av 1 914 iverksatte oppdrag i 2015 gjaldt

- 343 (18 %) kvinner
- 53 (2,7 %) under 18 år
- 273 (14 %) mellom 18 og <21 år
- 31 personer over 60 år

Betinget dom med program mot ruspåvirket kjøring

I 2015 ble det iverksatt til sammen 489 betingede dommer med program mot ruspåvirket kjøring mot 497 i 2014, 565 i 2013 og 523 i 2012.

Av alle avsluttede dommer ble 82 prosent fullført etter endt tid og 77 prosent fullført uten brudd på vilkår eller ny kriminalitet.

Fengsel**Ubetingede dommer/lovbruddskategori/forventet sittetid**

-Tabellen ubetingede dommer viser faktisk domslengde for alle med dommer på 73 dager eller mindre. Alle andre dommer er redusert til en forventet soningstid på 2/3 av domslengde. Forvaringsdommer er registrert etter minstetid, men dersom minstetid ikke er fastsatt registreres lengstetid. Faktisk soningstid kan avvike fra forventet soningstid av følgende årsaker:

- I en del saker nektes løslatelse på 2/3 tid. Dette kan resultere i at vedkommende sitter i fengsel helt til endt tid eller løslates på et tidspunkt mellom 2/3 og endt tid.
- Fremskutt løslatelse kan forkorte faktisk soningstid.

Lovbruddskategori. Der hvor en innsatt er dømt for flere forhold er det lovbruddet med lengste strafferamme som vises i tabellen.

Forventet gjennomføringstid	Promille	Narkotika	Sedelighet	Vold	Vinning o.a.	Sum	Akkumulert	
							sum	Andel
< 30 dgr	576	160	5	121	457	1 319		18 %
30 - 59	267	227	28	139	621	1 282	2 601	18 % 36 %
60 - 89	64	143	31	91	355	684	3 285	9 % 45 %
90d - 6mnd	55	242	93	274	685	1 349	4 634	19 % 64 %
6mnd - 1 år	22	204	50	264	715	1 255	5 889	17 % 81 %
>= 1 år	3	420	95	291	531	1 340	7 229	19 % 100 %
Sum 2015	987	1 396	302	1 180	3 364	7 229		100 %
Andel	14 %	19 %	4 %	16 %	47 %			
Sum 2014	991	1 441	254	1 356	3 535	7 577		
Andel	22 %	15 %	3 %	16 %	44 %			
Sum 2013	1 411	1 410	288	1 566	3 868	8 543		
Andel	17 %	17 %	3 %	18 %	45 %			
Sum 2012	1 402	1 389	246	1 518	3 788	8 343		
Andel	21 %	16 %	2 %	15 %	45 %			
Sum 2011	1 566	1 530	235	1 456	4 055	8 842		
	21 %	14 %	3 %	16 %	46 %			

Friomsorg

	Betinget dom med narkotikaprogram (ND)	Betinget dom med program mot ruspåvirket kjøring	Betinget dom for øvrig	Elektronisk kontroll* (Ubetinget fengselsstraff)	Samfunnsstraff	SUM nye dommer
Sum	30	590	7	5 683	2 108	8 418
Mottatte dommer til gjennomføring totalt						
						Antall
Fengsel						7 229
Friomsorg						8 418
						Andel
						46 %
						54 %
Totalt						15 647
Totalt 2014						15 798

*Dette gjelder kun hel-gjennomføring

Region	2009		2010		2011		2012		2013		2014		2015	
	Rekvirert	Fullført	Rekvirert	Fullført	Rekvirert	Fullført	Rekvirert	Fullført	Rekvirert	Fullført	Rekvirert	Fullført	Rekvirert	Fullført
Øst	435	295	476	333	406	286	491	308	821	591	867	613	906	671
Nordøst	304	224	311	250	304	236	335	255						
Sør	386	262	356	275	332	231	381	284	333	249	288	232	287	201
Sørvest	345	247	398	313	358	244	366	275	384	266	432	329	379	272
Vest	364	252	325	262	326	262	292	198	345	262	307	238	319	258
Nord	589	481	534	433	573	447	586	455	520	432	485	376	511	414

Sum	2 423	1 592	2 400	1 866	2 299	1 706	2 451	1 775	2 446	1 800	2 379	1 788	2 402	1 816
Returnert ikke utført	418		515		500		468		497		507		447	

Grunnet til dels uunngåelig registreringsetterslep kan historiske data avvike noe fra tidligere publiserte tall.

Årsaken til at antall utførte oppdrag alltid er lavere enn antall fullførte:

- Manglende vilje til samarbeid, eller at siktede i mellomtiden er siktet i en mer alvorlig sak som overflødiggjør den rekvirerte personundersøkelsen.
- Enkelte oppdrag blir returnert påtalemyndigheten for så å bli utført senere av en annen fromsorgs enhet.

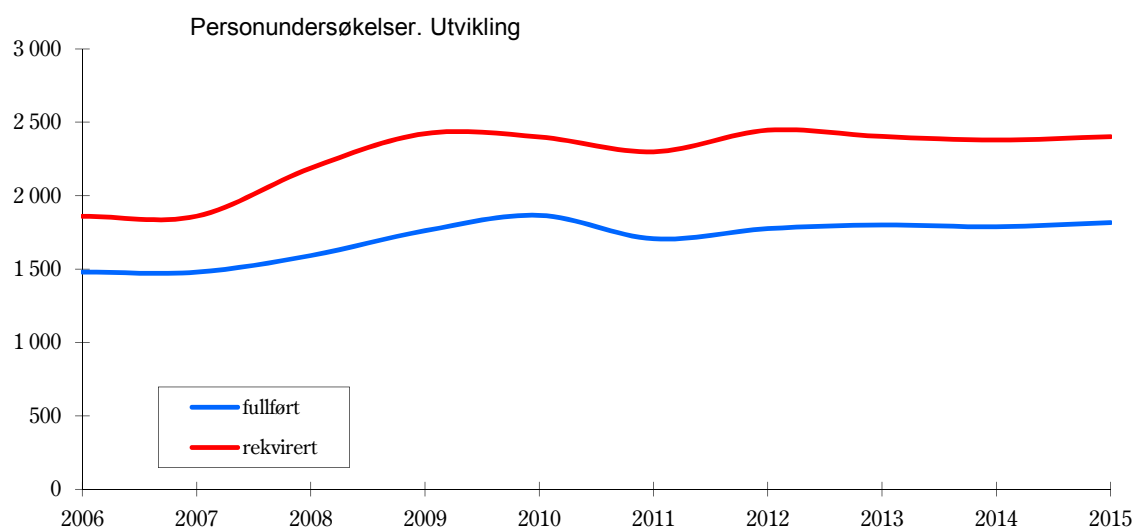

	Alder									
	< 16	16	17	18 - 20	21 - 24	25 - 29	30 - 39	40 - 49	50 - 59	60 +
Alkoholloven				1	1					
Alm. orden/fred	2	2	4	7	1	1	1	1		1
Almenfarlig forbr.		1	2							
Annet	2	2	1	4	3	3	9	8	2	
Bedrageri/utroskap		2	3	2	1	6	18	9	6	1
Båtkj. i ruset tilstand								1		
Dokumentforfalskning		1	3	3	2	2	5	3		
Doping				1		1			1	
Drap					1		1			
Drapsforsøk					1		2			1
Drap-uaktsomt					1					
Falsk forklaring		3	1							
Forbrytelser mot pers.							1			
Heleri	2	1	1	2	4	5	8	5	1	
Kjøring i ruset tilstand		5	12	23	59	71	145	159	119	101
Legemiddeloven	3	4	6	3	1	1	1	1		
Legemsbeskadigelse	5	17	17	19	9	9	4	5	1	
Legemsfornærmelse	13	17	19	18	11	6	6	3	1	
Lovbrudd mot off. tjenestemann	1		4	5	2	2	2			1
Narkotika			6		2	6	4	2	2	
Narkotika omsetning	4	3	8	13	33	27	63	34	11	4
Promille		2		6		4	12	9	3	6
Ran	14	17	15	14	1	4	2	1		
Sedelighet	4	6	5	11	7	7	2	1		
Skadeverk	4	1	2	2	1	1			1	
Trusler	3	8	7	6	3	4	13	6	2	1
Tyverier	6	13	19	16	21	9	23	15	3	
Underslag					1		1	3		
Utpressing		1								
Vegtrafikkloven	1		3	8	3	5	3	2	6	1
Vold	6	4	15	22	12	9	6	6	3	1
Voldtekt	5	5	6	6	5	6				1
Våpenloven		1		2	1	1	2	1		
Øko. kriminalitet							1			

	2009	2010	2011	2012	2013	2014	2015
Varetekt som andel av alle fengselsdøgn (i fengsel)	24,1 %	28,0 %	25,7 %	26,3 %	28,0 %	28,2 %	26,7 %
Varetekt som andel av alle nyinnsettelser	32 %	34 %	34 %	38 %	44 %	41 %	40 %
Fengselsdøgn, varetekt	291 536	361 452	339 987	345 822	374 731	382 785	366 044
Gjennomsnitt antall varetektsinnsatte	799	990	931	945	1027	1049	1000
Gjennomsnittlig sittedag i varetekt (dager)	68	79	87	81	81	92	88
Nyinnsettelser i varetekt	3 753	3 859	3 630	3 935	3 963	3 640	3 664
Nye varetekter totalt*	3 814	3 934	3 691	3 989	4 007	3 691	3 713
Antall utenlandske statsborgere (nyinnsatt)	1 817	1 874	1 786	2 109	2 014	1 843	1 880
Andel utenlandske statsborgere	48,4 %	48,6 %	49,2 %	53,6 %	50,8 %	50,6 %	51,3 %

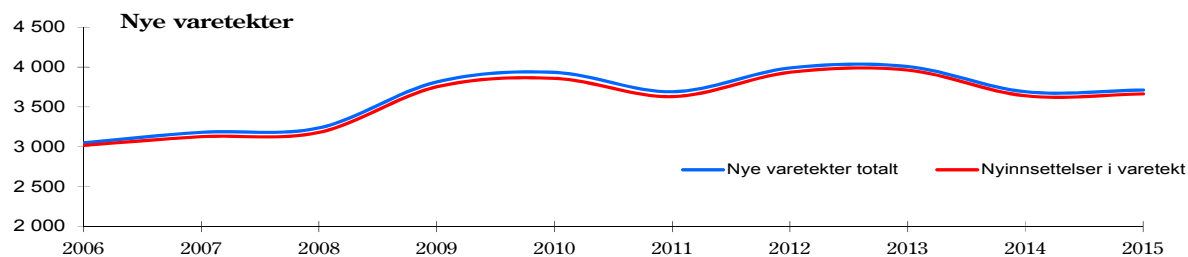
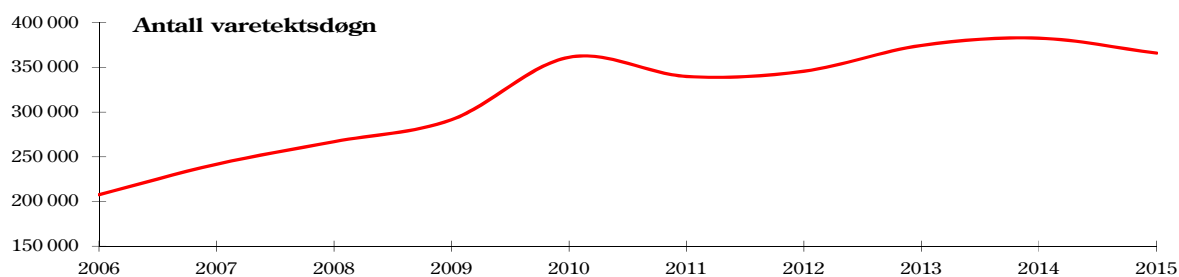

Forskrift til lov on straffegjennomføring

§ 4-1. Plassering av varetektsinnsatte og personer som politiet har pågrepet. Overføring til fengsel.

Kriminalomsorgen skal stille fengselsplass til disposisjon for varetektsinnsatte og personer som politiet har pågrepet innen to døgn etter pågripelsen, med mindre dette av praktiske grunner ikke er mulig. Kriminalomsorgen og politiet plikter sammen å sørge for at slik overføring fra politiarrest til fengsel finner sted.

Tabellen viser tiden fra pågrepelse til avsagt kjennelse/innsettelse i fengsel. I de fleste saker er "medgått tid" tiden som er tilbragt i politiarrest, men tabellen under gir imidlertid ikke et pålitelig bilde når det gjelder bruken av politiarrest.

Kriminalomsorgen har ingen befattning med eller opplysninger om arresterte som løslates uten å bli satt i fengsel. For øvrig kan innsatte i mellomtiden oppholde seg andre steder enn politiarrest. Eksempler er:

- En del blir etter fengslingskjennelse først plassert på asylmottak for så å bli overført til fengsel.
- Noen få blir pågrepet i utlandet og senere overlevert norsk politi. (Det er faktisk pågripelsesdato som registreres)
- Enkelte tilbringer (en del) av medgått tid på sykehus.
- Det hender at en arrestant rømmer etter kjennelsen, men fengsles i løpet av kjennelsens tidsramme.

Ovennevnte unntakstilfeller er ofte ukjent for kriminalomsorgen og tabellen kan derfor ikke korrigeres. Der hvor det kan bekreftes at innsatte ikke har vært i politiarrest, er disse registret i tabellen som "samme dag".

Medgått tid

dager	(Inkl. PIN*)			Akkumulert andel	
	Fra pågrepelse til kjennelse	kjennelse innsettelse	pågrepelse innsettelse	kjenn.- inns.	pågr-innsettelse
Samme dag	128	1975	433		
+1	952	445	1282	97 %	47 %
+2	1174	55	1417	99 %	85 %
>2	241	19	532		
Sum	2 495	2 494	3 664		

Normalt plasseres personer i fengsel pågrepet av politiet først når det foreligger en rettslig kjennelse. I enkelte tilfeller fengsles pågrepne personer uten at det foreligger en rettslig kjennelse. Grunnlag for slike fengslinger er "Politiets innsettelsesordrer"

Fra forskrift for bruk av politiarrest av 30-06-2006 nr 749 § 3-1

§ 3-1. Overføring fra politiarrest til fengsel

Den innsatte skal overføres innen to døgn etter pågripelsen, med mindre dette av praktiske grunner ikke er mulig. Er den innsatte under 18 år skal overføring skje snarest mulig og senest dagen etter pågripelsen. Dersom overføring skjer senere, skal begrunnelsen nedtegnes i arrestjournalen.

Endret ved forskrifter 24. mai 2013 nr. 522 (i kraft 1 juli 2013), 21. juni 2013 nr. 710 (i kraft 1. juli 2013).

Avslutningsårsak

	Antall	Andel
Fengslingskjennelse	857	73,4 %
Oppsettende virkning	17	1,5 %
Overført til dom	1	0,1 %
Løslatt etter særskilt beslutning før kjennelsens utl	4	0,3 %
Løslatt av politiet	230	19,7 %
Utvist fra Norge	41	3,5 %
Utlevert etter begjæring	3	0,3 %
Dom avsagt/hovedforhandling avsluttet	8	0,7 %
Løslatt ved kjennelsens utløp	6	0,5 %
Pådommelse starter/hoved- el. ankeforhandlinger	1	0,1 %
Totalt	1168	

Tiden fra pågripelse til avsluttet PIN-status

	Antall	Andel	akkumulert andel
Samme dag	267	22,9 %	
1 døgn	614	52,6 %	75,4 %
2 døgn	228	19,5 %	94,9 %
3 døgn	46	3,9 %	98,9 %
4 døgn	2	0,2 %	99,1 %
5 døgn	3	0,3 %	
6 døgn			
>6 døgn	8	0,7 %	
Totalt	1168		

NB Det brukes kun dato og ikke klokkeslett i beregning av tiden i arrest mv. Dvs. betegnelsen "etter 1 døgn" kan bety både under og over 24 timer. Av de fire registrert ">6 døgn" kan det være flere som har vært et annet sted enn fengsel i medgått periode

Fullstendig isolasjon	Antall dager med restriksjoner								Sum
	<7	7 - 13	14 - 29	30 - 41	42 - 59	60 - 89	90 - 182	183-365	
Brev-besøk-radio/TV-avisforbud/Fullstendig isolasjon	3	1	25	1	0	1	0	0	31
Brev og besøksforbud/Fullstendig isolasjon	1	39	214	6	18	0	0	0	278
Brev-/besøkskontroll,radio/TV-avisforbud/Fullstendig isolasjon	0	1	4	0	0	0	0	0	5
Brev/besøkskontroll/Fullstendig isolasjon	2	3	27	0	0	0	0	0	32
Fullstendig isolasjon	7	15	51	0	4	0	0	0	77
SUM	13	59	321	7	22	1	0	0	423

Delvis isolasjon									
Brev-besøk-radio/TV-avisforbud/Delvis isolasjon	0	0	1	0	0	0	0	0	1
Brev og besøksforbud/Delvis isolasjon	2	14	29	0	3	0	2	0	50
Brev-/besøkskontroll/Delvis isolasjon	3	4	14	0	4	0	2	0	27
Delvis isolasjon	0	0	0	0	3	0	0	3	6
SUM	5	18	44		10		4	3	84

Fullstendig og delvis isolasjon	Fullstendig isolasjonsdel								Sum
	<7	7 - 13	14 - 29	30 - 41	42 - 59	60 - 89	90 - 182	183-365	
Delvis isolasjonsdel									
< 7			1						1
7 - 13									0
14 - 29			4						4
30 - 41			3						3
42 - 59			2						2
60 - 89			6						6
90 - 182		2	8						10
183 - 365									0
> 365									0
SUM	0	2	24	0	0	0	0	0	26

SUM fullstendig (Fullstendig + kombinasjon)	13	61	345	7	22	1	0	0	449
Andel av alle med total isolasjon	3 %	14 %	77 %	2 %	5 %	0 %	0,0 %	0,0 %	100 %
Akkumulert andel med total isolasjon	16 %	93 %	95 %	100 %					
	Antall avsluttede varetekter totalt.								3 798
	Andel underlagt fullstendig isolasjon								11,8 %

Forklaring: Eks. 423 personer ble underlagt fullstendig isolasjon hvorav 26 hadde i tillegg en periode med delvis isolasjon. Av disse 449 var 13 isolert for en periode under 7 dager og 59 personer mellom 7 og 13 dager osv.

Hjemmel

Strpl. § 186a. Retten kan ved kjennelse beslutte at den fengslede skal utelukkes fra fellesskap med de andre innsatte (fullstendig isolasjon) når varetektsfengsling er besluttet etter § 184 annet ledd, jf § 171 første ledd nr. 2, og det er nærliggende fare for at den fengslede vil forspille bevis i saken dersom han ikke holdes isolert. Er den siktede under 18 år, kan isolasjon besluttes bare hvis det er særlig påkrevet.

Retten skal fastsette en bestemt tidsfrist for isolasjonen. Fristen skal være så kort som mulig, og må ikke overstige 2 uker. Den kan forlenges ved kjennelse med inntil 2 uker om gangen. Dersom etterforskningen eller særlige omstendigheter tilsier at fornyet prøving etter 2 uker vil være uten betydning, og den siktede er fylt 18 år, kan fristen forlenges med inntil 4 uker om gangen.

Den fengslede kan ikke holdes isolert i et sammenhengende tidsrom på mer enn

- 6 uker når siktelsen gjelder en straffbar handling som kan medføre straff av fengsel inntil 6 år. Forhøyelse av maksimumsstraffen på grunn av gjentakelse eller sammenstøt av forbrytelser kommer ikke i betraktning. Dersom siktelsen gjelder flere straffbare handlinger som samlet kan føre til en straff av mer enn 6 års fengsel, og tungtveiende hensyn gjør det nødvendig, kan den fengslede likevel holdes fortsatt isolert utover 6 uker.
- 12 uker når siktelsen gjelder en straffbar handling som kan medføre høyere straff enn fengsel i 6 år. Bokstav a annet punktum gjelder tilsvarende. Dersom tungtveiende hensyn gjør det nødvendig, kan den fengslede holdes fortsatt isolert utover 12 uker.

		Dager i varetekt									
Kvinner og menn		< 15	15-29	30-59	60-89	90-182	183-365	366-547	548-730	> 730	gj. snitt
Alder	Totalt										
<16	1				1						69
16	4	4									11
17	19	9	3	2	4		1				42
18-20	232	61	43	42	29	33	17	5	1	1	77
21-24	517	137	94	65	48	109	45	13	5	1	86
25-29	773	169	164	117	73	142	85	20	3		84
30-39	1260	286	243	203	137	229	115	30	12	5	88
40-49	717	155	149	115	68	130	59	27	8	6	98
50-59	226	56	41	33	22	41	22	5	6		93
60-69	43	16	10	5		5	5	2			79
>69	6	2		1		3					77
Sum	3798	895	747	583	382	692	349	102	35	13	88
Andel		24 %	20 %	15 %	10 %	18 %	9 %	2,7 %	0,9 %	0,3 %	
Akkumulert andel			43 %	59 %	69 %	87 %	96 %	98,7 %	99,7 %	100 %	

Kvinner		< 15	15-29	30-59	60-89	90-182	183-365	366-547	548-730	> 730	gj. snitt
<16		0	0	0	0	0	0	0	0	0	0
16		0	0	0	0	0	0	0	0	0	0
17	1	0	1	0	0	0	0	0	0	0	26
18-20	15	5	3	2	2	2	0	1	0	0	65
21-24	43	16	7	3	6	6	4	1	0	0	71
25-29	63	15	14	13	4	10	3	2	2	0	92
30-39	87	20	16	19	9	17	5	1	0	0	68
40-49	52	9	16	10	7	7	1	0	1	1	80
50-59	15	6	2	2	1	2	2	0	0	0	61
60-69	3	1	1	0	0	0	1	0	0	0	89
>69		0	0	0	0	0	0	0	0	0	0
Sum	279	72	60	49	29	44	16	5	3	1	76
Andel		26 %	22 %	18 %	10 %	16 %	6 %	2 %	0,1 %	0,0 %	
Akkumulert andel			47 %	65 %	75 %	91 %	97 %	98,6 %	98,6 %	99 %	

Menn		< 15	15-29	30-59	60-89	90-182	183-365	366-547	548-730	> 730	gj. snitt
<16	1	0	0	0	1	0	0	0	0	0	69
16	4	4	0	0	0	0	0	0	0	0	11
17	18	9	2	2	4	0	1	0	0	0	43
18-20	217	56	40	40	27	31	17	4	1	1	77
21-24	474	121	87	62	42	103	41	12	5	1	87
25-29	710	154	150	104	69	132	82	18	1	0	84
30-39	1173	266	227	184	128	212	110	29	12	5	89
40-49	665	146	133	105	61	123	58	27	7	5	100
50-59	211	50	39	31	21	39	20	5	6	0	95
60-69	40	15	9	5	0	5	4	2	0	0	78
>69	6	2	0	1	0	3	0	0	0	0	77
Sum	3519	823	687	534	353	648	333	97	32	12	89
Andel		23 %	20 %	15 %	10 %	18 %	9 %	3 %	1 %	0,3 %	
Akkumulert andel			43 %	58 %	68 %	87 %	96 %	98,7 %	99,7 %	100 %	

En innsatt med innsattkategori *varetekt* vil forbli i kategorien inntil løslatelse eller inntil dommen er rettskraftig. Der hvor dommen er avsagt i 1. instans og anket, vil vedkommende fortsatt registreres under kategorien *varetekt*, med mindre det iverksettes foregrepet soning.

Avsluttede vareteker - Region/varetektslengde

	Døgn i varetekt									Sum
	< 15	15-29	30-59	60-89	90-182	183-365	366-547	548-730	> 730	
Øst	401	334	286	171	299	155	45	21	11	1 723
Sør	161	131	107	72	139	62	15	6	1	694
Sørvest	106	120	75	56	107	50	15		0	529
Vest	96	70	61	46	87	60	16	5	1	442
Nord	131	92	54	37	60	22	11	3	0	410
Totalt	895	747	583	382	692	349	102	35	13	3 798
Andel	23,6 %	19,7 %	15,4 %	10,1 %	18,2 %	9,2 %	2,7 %	0,9 %	0,3 %	
Akkumulert andel		43,2 %	58,6 %	68,6 %	86,9 %	96,1 %	98,7 %	99,66 %	100,0 %	

Avsluttede vareteker etter varighet

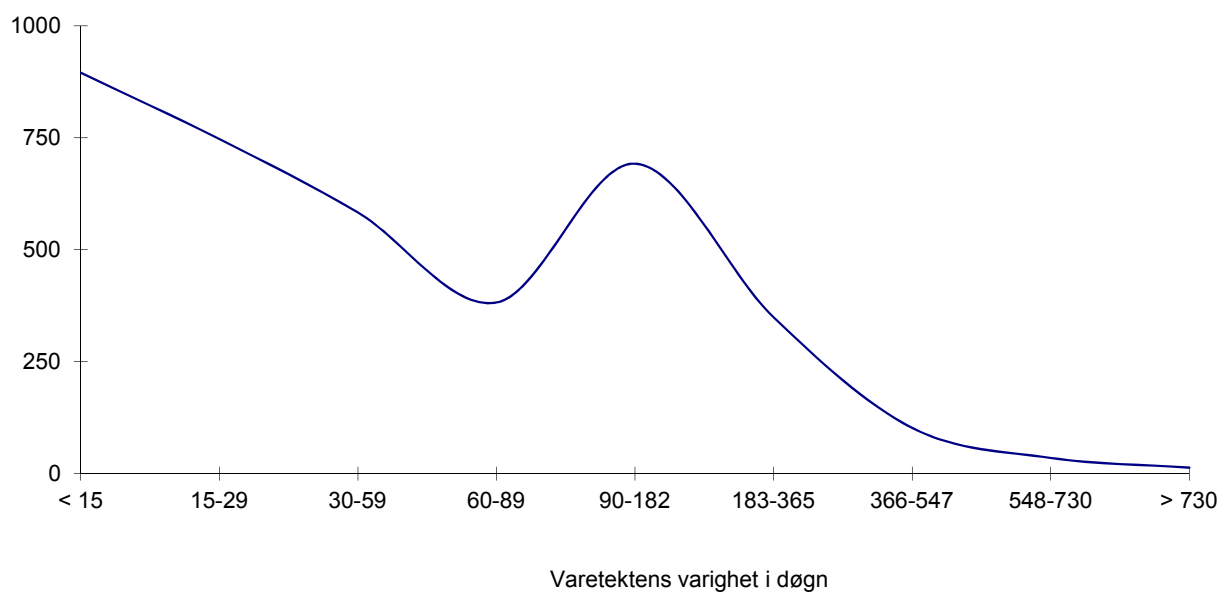

	<u>m</u>	<u>k</u>	<u>Sum</u>
Løslatelser			
Løslatt fordi dommen er sonet (utholdt) i varetekt	60	3	63
Løslatt av politiet	1 188	115	1 303
Løslatt på grunn av frifinnende dom	20	0	20
Løslatt etter særskilt beslutning før kjennelsens utløp	217	23	240
Løslatt ved kjennelsens utløp	211	13	224
Sum løslatelser	1 696	154	1 850
Annen avgang			
Dødsfall i fengsel	1		1
Dødsfall utenfor fengsel	2		2
Utvist fra Norge	93	5	98
Utlevert til utlandet etter begjæring	28	2	30
Sum annen avgang	124	7	131
Rømning m.v.			
Rømt/unnveket/fra lukket område	1	0	1
Rømt/unnveket/fremstilling utført av kriminalomsorg	2	0	2
Rømt/unnveket/fremstilling utført av politiet eller andre	4	0	4
Rømt/unnveket fra åpent område	4	0	4
Uteblitt	0	0	0
Sum rømt mv.	11	0	11
Innsattkategori endret fra vt, til			
Bøtesoning	6	1	7
Dom	1 492	114	1 606
Forvaring	16	1	17
Foregrepet soning	55	1	56
Tilbakeført soning etter varetekt i annen sak	17	0	17
Sum annen avgang	1 586	117	1 703
Totalt	3 417	278	3 695

NB. Vedr. "Utvist" og "utlevert". Tallene er basert på avslutningskategorier registrert ved fengslet. Kriminalomsorgen kan ikke være sikker på at disse faktisk ble sendt ut av landet. For øvrig kan det hende at innsatte løslatt med andre koder har blitt utvist ved løslatelser. Det er sannsynlig at antall utviste er noe høyere enn vist her.

Avvik: Denne tabellen viser færre avsluttede varetekter enn det som vises i andre tabeller. Årsaken er at en del varetekter avsluttes mens en innsatt er registrert med et opphold utenfor fengsel. Dvs. en varetekt kan avsluttes mens den innsatte er utenfor fengsel, på fremstilling, igjen i politiarrest, på sykehus e.l. Slike tilfeller fanges ikke opp i denne tabellen

	Sum	15	16	17	18-20	21-24	25-29	30 - 39	40 - 49	50 - 59	60 - 69	> 69	andel
Alm. orden/fred	11				1	2	2	3		3			1,1 %
Almenfarlig forbr.	5					2	1	1	1				0,5 %
Annet	33				1	1	3	8	11	8	1		3,2 %
Bedrageri/utroskap	17				1	1	5	5	5				1,7 %
Brannstiftelse	7				1			2	4				0,7 %
Dokumentforfalskning	16				1	3	3	5	4				1,6 %
Drap	68		1		2	5	9	28	12	8	2	1	6,6 %
Drapsforsøk	15				3	2	2	5	2	1			1,5 %
Falsk forklaring	4						2	1		1			
Forbrytelser mot personfrihet	12			1	1	1	2	4	2	1			1,2 %
Heleri	22		1			4	4	6	7				2,1 %
Legemsbeskadigelse	46		1		4	5	10	17	3	6			4,5 %
Legemsfornærmelse	19					4	4	4	5	2			1,9 %
Lovbrudd mot off. tjenestemann	8						1	6	1				0,8 %
Narkotika	262				4	24	49	96	63	21	3	2	25,5 %
Narkotika omsetning	42				4	4	14	8	7	5			4,1 %
Ran	34			1	6	8	3	12	3	1			3,3 %
Sedelighet	37					4	2	9	12	6	4		3,6 %
Skadeverk	8							4	2	1	1		0,8 %
Tolloven	21						2	9	8	2			2,0 %
Trusler	24					4	4	8	7	1			2,3 %
Tyverier	159	1			7	19	34	59	31	7	1		15,5 %
Underslag	2								2				
Utleveringsloven	17						3	7	5	2			1,7 %
Utlendingsloven	76				2	6	18	28	20	2			7,4 %
Vegtrafikkloven	1							1					
Vold	15				2	2	3	2	5	1			1,5 %
Voldtekt	42				3	8	15	11	3	1	1		4,1 %
Våpenloven	3							1	2				
Økonomisk kriminalitet	1								1				
Sum	1 027	1	3	2	43	109	195	350	228	80	13	3	100 %

Iverksatte oppdrag - utvikling

Region	2005	2006	2007	2008	2009	2010	2011	2012	2013	2014	2015
Øst	479	525	550	494	506	527	476	446	826	853	686
Nordøst	463	527	482	469	449	416	411	410			
Sør	337	339	474	439	495	427	448	361	323	320	260
Sørvest	387	421	437	433	496	459	411	416	404	418	322
Vest	368	382	411	409	390	323	320	334	297	270	266
Nord	510	489	575	568	576	495	478	470	381	385	380
SUM	2 544	2 683	2 929	2 812	2 912	2 647	2 544	2 437	2 231	2 246	1 914
Avtjente timer			193 292	197 394	188 275	186 330	181 959	170 091	159 290		0

Grunnet til dels uungåelig registreringsetterslep kan historiske tall avvike noe fra tidligere publiserte tall

Alder ved iverksettelse i 2015

	<16 år	16	17	18-21	22-24	25-29	30-39	40-49	50-59	> 60 år
Antall	0	12	41	273	330	327	441	311	148	31
Andel	0,0 %	0,5 %	1,8 %	12,2 %	14,7 %	14,6 %	19,6 %	13,8 %	6,6 %	1,4 %
Akkumulert andel		1 %	2 %	15 %	29 %	44 %	63 %	77 %	84 %	85 %

Gjennomføringstid - mottatte dommer

<30 dager	4	0,2 %
30 - 50 dager	12	0,6 %
60-89 dager	54	2,6 %
90d - 6 mdr.	1 417	69,3 %
6m -<1 år	398	19,5 %
≥ 1 år	159	7,8 %
Sum	2 044	

Samfunnsstraffens innhold. Utførte timer i 2015

NB. Tabellen under viser timefordeling på alle samfunnsstraff-oppgaver, ikke bare de som ble iverksatt i 2015. De oppgitte tallene er de som er registrert pr. 20.04.2016. Uunngåelig sen registrering kan føre til endringer senere

Region	Samf. nyttig tj.		Akkrediterte								
			Programmer		Konfliktråd		Behandling		Annet		Totalt
Øst	44 460	71 %	511	26,8 %	25	0,04 %	532	0,9 %	16 703	28 %	
Sør	13 899	67 %	39	29,9 %	147	0,71 %	449	2,2 %	6 185	32 %	20 719
Sørvest	14 917	59 %	52	39,0 %	11	0,04 %	508	2,0 %	9 882	37 %	25 370
Vest	14 112	66 %	0	29,6 %	84	0,39 %	828	3,9 %	6 314	32 %	21 338
Nord	19 944	67 %	133	28,4 %	41	0,14 %	1 086	3,7 %	8 428	35 %	29 632
SUM	107 332	67 %	735	0,5 %	308	0,19 %	3 403	2,1 %	47 512	32 %	159 290

ND er et alternativ til ubetinget fengsel for rusmiddelmissbrukere som er dømt for narkotikarelaterte forbrytelser. Deltakerne møter regelmessig på et dagsenter som tilbyr rehabilitering av et tverretattlig team.

Fullførte personundersøkelser

	Fullført	Egnet	Ikke egnet/ikke i målgruppen*	Ikke samtykket
Oslo	36	19	17	2
Hordaland	24	15	9	0
Sum	60	34	26	2

*Ikke egnet kan bety at siktede selv ikke er egnet til en slik reaksjon, men kan også bety at det ikke finnes egnet tilbud

Iverksatte dommer

Iverksatt innen

	Totalt	< 1 mnd	1-2 mnd	2-3 mnd	> 3 mnd
Oslo	13	11	1	0	1
Hordaland	16	15	0	0	1
Sum	29	26	1	0	2

Avsluttede dommer

	Total utgatte	Fullført		Avbrutt grunnet brudd/vilkår/ny kriminalitet
		uten brudd	med brudd	
Oslo	12	8	1	3
Hordaland	14	2	0	12
Sum	26	10	1	15

	2015 pr. region					Samlet 2015	Historikk						
	Øst	Sør	Sørvest	Vest	Nord		Samlet 2014	Samlet 2013	Samlet 2012	Samlet 2011	Samlet 2010	Samlet 2009	Samlet 2008
Personundersøkelser													
rekvirert	358	120	193	95	194	960	1024	1047	1013	909	933	881	764
returnerte -ikke utførte	74	23	55	16	21	189	200	217	193	160	172	167	134
Sum fullførte	293	88	133	74	171	759	793	828	864	684	781	653	587
hvorav funnet egnet	197	66	84	61	120	528	560	611	555	563	618	525	494
Andelen av fullførte/funnet egnet	67 %	75 %	63 %	82 %	70 %	70 %	71 %	74 %	64 %	82 %	79 %	80 %	84 %

Dommer

mottatt til fullbyrding	218	71	91	76	117	573	530	602	524	624	584	579	543
iverksatt	192	73	93	79	119	556	497	565	523	573	531	541	489

Brudd

på programmet	35	14	18	1	6	74	93	86	82	104	86	78	75
ny kriminalitet	8	2	2	5	1	18	21	9	19	14	16	15	16
på program og ny kriminalitet	3	3	4	1	2	13	8	5	6	3	6	3	

Brudd reaksjoner

returnert fra påtalem./domstolen	6	1	1			8	8	4	3	5		5	9
----------------------------------	---	---	---	--	--	----------	---	---	---	---	--	---	---

Nye og omgjorte dommer

ubetinget-/deldom	5	1	1			7	7	1	3	4		4	5
betinget med nytt program									1	1		1	2
betinget med andre vilkår													

Avsluttede saker (Dødsfall under gjennomføringen er ikke tatt med)

Fullførte med brudd	8	6	3	1	6	24	23	17	26	15	14	13	19
Fullførte uten brudd	96	53	64	77	83	373	397	381	448	401	403	430	384
Avbrutte	32	12	20	14	7	85	105	83	81	107	83	72	93
Avsluttet						482	525	481	555	523	500	515	496
Fullført uten brudd						77,4 %	75,6 %	79,2 %	80,7 %	77 %	81 %	83 %	77 %
Fullført						82,4 %	80,0 %	82,7 %	85,4 %	80 %	83 %	86 %	81 %

Grunnet til dels uungåelig registreringsetterslep kan tallene bli endret etter publisering av dette dokumentet. Historiske tall i tabellen over rettes og kan avvike noe fra tidligere publiserte tall. I historiske data er "promilleprogram" inkludert

Straffereaksjon skal iverksettes hurtig. Det er et mål at alle typer straffereaksjoner skal være påbegynt innen to måneder etter at kriminalomsorgen har mottatt den rettskraftige dommen, med mindre det er gitt utsettelse fra politiet.

Tabellen omfatter kun iverksettelse av nye dommer, men EK er holdt utenfor. (Dvs. ND, BER, BET SMS)

Region	Totalt	Medgått tid fra oppdrag mottatt til iverksatt				Oppdrag returnert ikke iverksatt
		< 1 md	1-2 md	2-3 md	> 3 md	
Alle	2 540	415	1 233	472	420	54
andel		16 %	49 %	19 %	17 %	
akkumulert andel			65 %	83 %		
Øst	892	93	456	208	135	27
andel		10 %	51 %	23 %	15 %	
akkumulert andel			62 %	85 %		
Sør	333	82	142	47	62	3
andel		25 %	43 %	14 %	19 %	
akkumulert andel			67 %	81 %		
Sørvest	416	42	238	71	65	17
andel		10 %	57 %	17 %	16 %	
akkumulert andel			67 %	84 %		
Vest	365	100	135	65	65	5
andel		27 %	37 %	18 %	18 %	
akkumulert andel			64 %	82 %		
Nord	534	98	262	81	93	2
andel		18 %	49 %	15 %	17 %	
akkumulert andel			67 %	83 %		

Resultatindikator (RI)

Er basert på den ideelle situasjonen hvor alle oppdrag er iverksatt innen en md. Dette ville gi en RI på 100 %. Dersom 85 % ble iverksatt innen 1 md, 95 % innen 2 md, og 100 % innen 3 md ville RI bli 95 %

Straffereaksjon skal iverksettes hurtig. Det er et mål at alle typer straffereaksjoner skal være påbegynt innen to måneder etter at kriminalomsorgen har mottatt den rettskraftige dommen, med mindre det er gitt utsettelse fra politiet

Fordelt på kategorier - alle regioner	Totalt	< 1 mnd	1-2 mnd	2-3 mnd	> 3 mnd	Andel iverksatt innen 2 md.	Returert ikke iverksatt
Nye dommer							
Samfunnsstraff	1 914	270	969	366	309	65 %	43
Betinget dom	7	0	2	0	5	29 %	1
Bet.dom med program mot ruspåvirket kjøring	556	116	262	101	77	68 %	4
Bet.dom med ND*	30	29	0	0	1	97 %	0
Bøtteneste	33	0	0	5	28	0 %	0
Sum nye dommer	2 540	415	1 233	472	420	65 %	48
Andel		16 %	49 %	19 %	17 %		
Akkumulert andel			65 %	83 %	100 %		

Oppdrag overført fra fengsel

Forvaring**	9	4	1	0	4	56 %	0
(I frihet etter) §16 første ledd	65	41	15	4	5	86 %	0
Prøveløslatt med møteplikt	751	751			1	100 %	1
Sum oppdrag overført fra fengsel	825	796	16	4	10	98 %	1

Nye oppdrag totalt (Uten EK)	3 365	1 211	1 249	476	430	73 %	49
-------------------------------------	--------------	--------------	--------------	------------	------------	-------------	-----------

*Bet.dom med narkotikaprogram med domstolskontroll

Feilkilder: 1-Tabellen viser medgått tid fra oppdraget er mottatt til iverksettelse. Her er det ikke tatt hensyn til faktorer som kan påvirke tidslengden, som for eksempel: soningsutsettelse, soningsunndragelse mv.

****Feilkilde 2-Forvaring.** Tiden telles fra dagen oppdrag er mottatt hos friomsorgen. Dvs. domfelte sitter fortsatt i fengsel.

Resultatindikator (RI)

Er basert på den ideelle situasjonen hvor alle oppdrag er iverksatt innen en mnd. En slik prestasjon ville gi en RI på 100 %. Dersom 85 % ble iverksatt innen 1 md. 95 % innen to md. og 100 % innen 3 md. ville RI bli 95 %

Alkoholloven						1	1		2		4
Annet			3	13	12	39	42	30	8	147	
Bedrageri/utroskap	1	1	3	20	103	221	237	125	36	747	
Brannstiftelse				3		2	2	1		8	
Båtkj. i ruset tilstand			2	2	5	3	9	10	4	35	
Dokumentforfalskning		1	6	5	8	17	8	4		49	
Doping				1		2				3	
Drap					2	3	4	4	2	15	
Drap-uaktsomt			3	2	1	2	6	3	3	20	
Drap+sforsøk					1	1				2	
Falsk forklaring			2	7	7	8	10	3		37	
Forbrytelser mot pers.			1	1		1	2			5	
Heleri			5	3	9	20	12	7		56	
Legemsbeskadigelse	4	8	76	96	72	42	28	8	1	335	
Legemsformærmselse		6	56	61	40	43	31	16	6	259	
Ligningsloven					1	1	4		4	10	
Legemiddelloven			1	1	2	4	1			9	
Lovbrudd mot off. tjenestemann			10	9	11	15	12	3		60	
Militær straffelov				1		1				2	
Kjøring i ruset tilstand		4	77	171	164	311	281	218	135	1361	
Merverdiavgiftsloven						4	1	5	2	12	
Narkotika			7	19	20	29	29	13	2	119	
Narkotika omsetning	1	1	46	134	160	242	159	73	6	822	
Alm. orden/fred			4	1	5	6	4			20	
Pengefalskning				1		1				2	
Promille			31	35	54	126	106	85	48	485	
Ran	2	7	27	34	16	15	4			105	
Sedelighet	1	3	9	18	11	13	19	11	19	104	
Skadeverk			3	4	3	2	5		1	18	
Tolloven				3	1		5	7		16	
Trusler	1	2	13	18	24	31	22	12	2	125	
Tyverier			35	64	60	124	72	19	3	377	
Unndragelse av gjennomføring			1				4	1		6	
Underslag			1	9	12	15	30	10	3	80	
Uspesif.				5	1	6	9	9	3	33	
Utlendingsloven					2	2	1			5	
Utpressing				1	2	1				4	
Uforsiktig omgang med våpen						1				1	
Vinning				2	1				1	4	
Vegtrafikkloven		3	100	113	92	97	78	47	12	542	
Vold	2	6	39	79	63	47	34	13	1	284	
Voldtekt		1		8	11	5	10	2	3	40	
Våpenloven				2	4	5	6	4	3	24	
Øko. kriminalitet				2	4	34	68	44	19	171	
Sum	0	12	43	561	948	985	1 543	1 355	789	327	6 563
Andel	0 %	0 %	1 %	9 %	14 %	15 %	24 %	21 %	12 %	5 %	
Akkumulert andel	0 %	1 %	9 %	24 %	39 %	62 %	83 %	95 %	100 %		

Hvorav kvinner

16,6 %

Sum	-2	-5	-14	-3	34	135	244	365	230	107	1091
Andel	0 %	0 %	-1 %	0 %	3 %	12 %	22 %	33 %	21 %	10 %	
Akkumulert andel	-1 %	-2 %	-2 %	1 %	13 %	36 %	69 %	90 %	100 %		

Hvorav menn

83,4 %

Sum	2	17	57	564	914	850	1299	990	559	220	5472
Andel	0 %	0 %	1 %	10 %	17 %	16 %	24 %	18 %	10 %	4 %	
Akkumulert andel	0 %	1 %	12 %	28 %	44 %	68 %	86 %	96 %	100 %		

Kvinner og menn	Alder										SUM
	<16	16	17	18-20	21-24	25-29	30-39	40-49	50-59	60+	
Samfunnsstraff		12	41	273	330	327	441	311	148	31	1914
EK helgjennomføring				215	408	412	660	602	383	158	2838
Betinget dom med narkotikaprogram					5	3	16	2	3		29
Bet.dom med program mot ruspåvirket kjøring				5	33	42	121	145	123	87	556
Bøtjeneste					3	4	8	9	9		33
Betinget dom						1	1	2	3		7
Sum		12	41	493	779	789	1247	1071	669	276	5377
Andel	0 %	0 %	1 %	9 %	14 %	15 %	23 %	20 %	12 %	5 %	
Akkumulert andel	0 %	0 %	1 %	10 %	25 %	39 %	63 %	82 %	95 %	100 %	
Kvinner											
Samfunnsstraff		1	3	26	52	62	74	81	35	9	343
EK helgjennomføring				30	45	58	103	107	84	20	447
Betinget dom med narkotikaprogram							1				1
Bet.dom med program mot ruspåvirket kjøring					6	7	20	28	27	8	96
Bøtjeneste						1		2			3
Betinget dom											
Sum		1	3	56	103	128	198	218	146	37	890
Andel	0,1 %	0,3 %	6,3 %	11,6 %	14,4 %	22,2 %	24,5 %	16,4 %	4,2 %		
Menn											
Samfunnsstraff		11	38	247	278	265	367	230	113	22	1571
EK helgjennomføring				185	363	354	557	495	299	138	2391
Betinget dom med narkotikaprogram					5	3	16	2	3		29
Bet.dom med program mot ruspåvirket kjøring				5	27	35	101	117	96	79	460
Bøtjeneste					3	3	8	7	9		30
Betinget dom						1	1	2	3		7
Sum		11	38	437	676	661	1050	853	523	239	4488
Andel	0,2 %	0,8 %	9,7 %	15,1 %	14,7 %	23,4 %	19,0 %	11,7 %	5,3 %		

Nye oppdrag	År									
	2006	2007	2008	2009	2010	2011	2012	2013	2014	
Samfunnsstraff	2 684	2 929	2 812	2 912	2 647	2 544	2 437	2 231	1 914	
Samfunnstjeneste	9	2	2							
Betinget dom for øvrig	17	20	8	16	13	7	6	6	7	
Bet.dom med program mot ruspåvirket kjøring			5	485	531	574	523	566	556	
Betinget dom med promilleprogram	487	477	487	56						
Elektronisk kontroll hel gjennomføring			95	706	897	920	1 312	1 681	2 838	
Bøtjeneste									33	
Bet.dom med ND*	25	31	29	21	21	26	29	24	29	
Sum nye dommer	3 222	3 459	3 438	4 196	4 109	4 071	4 307	4 508	5 377	

Oppdrag overført fra fengsel

Elektronisk kontroll del gjennomføring			4	78	104	144	178	208	360
Prøveløslatelse fra forvaring	13	12	12	7	10	9	8	5	9
Sikring	1								
§ 16	19	48	53	66	64	94	70	83	65
Prøveløslatelser	1 046	981	950	897	820	859	793	782	751
Sum andre oppdrag	1 079	1 041	1 019	1 048	998	1 106	1 049	1 078	1 185

SUM alle oppdrag	4 301	4 500	4 457	5 244	5 107	5 177	5 356	5 586	6 562
Endring fra året før		4,6 %	-1,0 %	17,7 %	-2,6 %	1,4 %	3,5 %	4,3 %	17,5 %
Endring siden 2006			3,6 %	21,9 %	18,7 %	20,4 %	24,5 %	29,9 %	52,6 %

* Betinget dom med narkotikaprogram med domstolskontroll

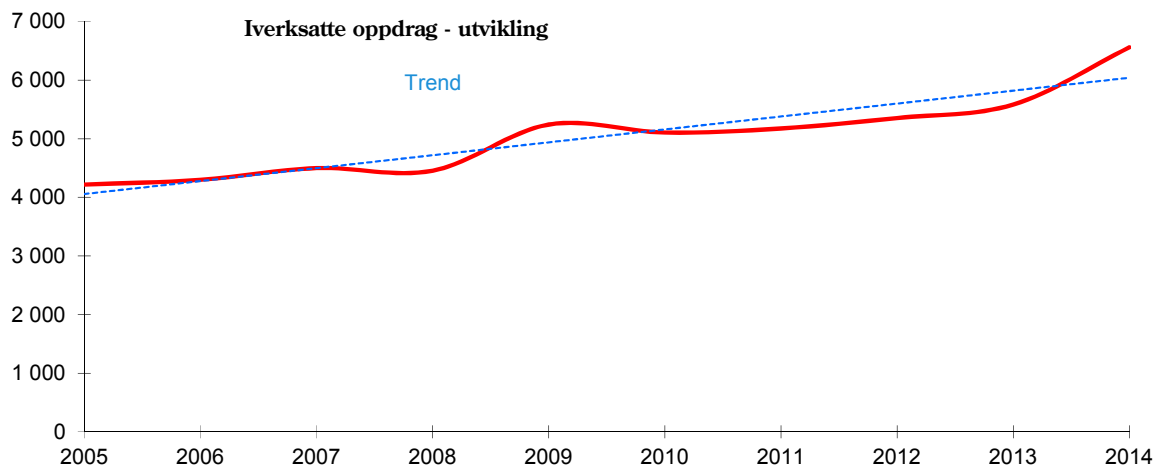

	Nye oppdrag						Oppdrag overført fra fengsel						
	Betinget dom med narkotikaprogram (ND)	Bøtteneste	Betinget dom med program mot ruspåvirket kjøring*	Betinget dom for øvrig	Samfunnsstraff**	EK helgjennomføring	SUM nye dommer	EK delgjennomføring	Forvaring***	Strgjfl. § 16 1. ledd	Prøveløstelser	Sum oppdrag overført	Nye oppdrag totalt
K & M													
Øst	13		192		686	928	1 819	87	1	17	281	386	2 205
Sør			73		260	436	769	64	2	18	89	173	942
Sørvest			93	1	322	457	873	73	3	10	179	265	1 138
Vest	16		79	4	266	458	823	59	2	13	90	164	987
Nord		33	119	2	380	559	1 093	77	1	7	112	197	1 290
Sum	29		556	7	1 914	2 838	5 377	360	9	65	751	1 185	6 562

kvinner

Øst	1		29		120	163	313	8		1	23	32	345
Sør			14		58	70	142	9			8	17	159
Sørvest			20		56	78	154	6		1	11	18	172
Vest			10		48	60	118	2			8	10	128
Nord		3	23		61	76	163	5		1	5	11	174
Sum	1	3	96		343	447	890	30	0	3	55	88	978

menn

Øst	12		163		566	765	1 506	79	1	16	258	354	1 860
Sør	0		59		202	366	627	55	2	18	81	156	783
Sørvest	0		73	1	266	379	719	67	3	9	168	247	966
Vest	16		69	4	218	398	705	57	2	13	82	154	859
Nord	0	30	96	2	319	483	930	72	1	6	107	186	1 116
Sum	28		460	7	1 571	2 391	4 487	330	9	62	696	1 097	5 584

Historikk

Sum 2013	24		566	6	2 231	1 681	4 508	208	5	83	782	1 078	5 586
Sum 2012	29		523	6	2 437	1 312	4 307	178	8	70	793	1 049	5 356
Sum 2011	26		574	7	2 544	920	4 071	144	9	94	859	1 106	5 177
Sum 2010	21		531	13	2 647	891	4 103	104	10	64	820	998	5 101
Sum 2009	21		541	16	2 912	706	4 196	78	7	66	897	1 048	5 244
Sum 2008	29		492	8	2 812	95	3 436	4	12	53	950	1 019	4 455
Sum 2007	31		477	20	2 929		3 457		14	50	979	1 043	4 500
Sum 2006	25		487	17	2 684		3 213		14	19	1 046	1 079	4 292
Sum 2005			502	18	2 544		3 064		15	19	1 117	1 151	4 215

*Inkl promilleprogram

**Inkl samfunnstjeneste

***Inkl sikring i historiske data

Tabellen viser antall og andel aktive saker til enhver tid. Dvs. alle saker som er iverksatt og ikke avsluttet inkludert straffeavbrudd

Region	Betinget dom med markotikaprogram (ND)	Bøtetjeneste	Betinget dom med program mot ruspåvirket kjøring	Betinget dom	Straffegjennomføring med elektronisk kontroll	Forvaring	Sikring	§ 16 1. ledd	Prøveløstelser	Samfunnstjeneste	Samfunnsstraff	SUM
Øst	31,4		158,1	1,4	96,3	12,5		5,5	123,9		475,3	904
Andel	3,5 %		17,5 %	0,2 %	10,6 %	1,4 %		0,6 %	13,7 %		52,6 %	
Sør			64,8	0,0	49,5	7,9		4,8	33,3		148,1	308
Andel			21,0 %		16,1 %	2,6 %		1,6 %	10,8 %		48,0 %	
Sørvest			78,2	0,3	51,8	3,2		5,5	76,3		204,2	420
Andel			18,6 %		12,3 %	0,8 %		1,3 %	18,2 %		48,7 %	
Vest	15,7		78,8	2,4	49,3	3,1		4,0	42,1		157,8	353
Andel	4,4 %		22,3 %	0,7 %	14,0 %	0,9 %		1,1 %	11,9 %		44,7 %	
Nord		8,6	99,9	1,1	60,7	4,9		2,4	55,7		223,5	457
Andel			22 %	0 %	13 %	1 %		1 %	12 %		49 %	
Sum alle	47,1		479,8	5,2	307,6	31,6		22,2	331,3		1208,9	2442
Andel	1,9 %		19,6 %	0,2 %	12,6 %	1,3 %		0,9 %	13,6 %		49,5 %	

Historikk

2013	43		460	5	169	26		24	344		1311	2 381
	1,8 %		19,3 %	0,2 %	7,1 %	1,1 %		1,0 %	14,5 %		55,1 %	
2012	46		510	6	134	27		26	353		1399	2 501
andel	1,8 %		20,2 %	0,2 %	5,2 %	1,1 %		1,0 %	14,4 %		56,0 %	
2011	39		492	7	100	29		25	362		1416	2 469
andel	1,6 %		21,7 %	0,3 %	4,4 %	1,3 %		1,1 %	16,0 %		62,6 %	
2010	37		453	9	88	25		18	364		1395	2 387
andel	1,5 %		20,0 %	0,4 %	3,9 %	1,1 %		0,8 %	16,1 %		61,7 %	
2009	38		218	10	66	24		20	388		1498	2 261
andel	1,7 %		9,6 %	0,4 %	2,9 %	1,0 %		0,9 %	17,1 %		66,3 %	
2008	33		0,6	12	7	27	1	18	395	3	1481	1 977
andel	1,7 %		0,0 %	0,6 %	0,4 %	1,4 %	0,0 %	0,9 %	20,0 %	0,2 %	74,9 %	
2007	28			24		28	1	16	414	5	1545	2 062
andel	1,4 %			1,1 %		1,3 %	0,1 %	0,8 %	20,1 %	0,2 %	75,0 %	
2006	6			23		25	5	7	441	8	1420	1 934
andel	0,3 %	0,0 %		1,2 %		1,3 %	0,3 %	0,3 %	22,8 %	0,4 %	73,4 %	

	Ordinær- kapasitet	Menn i						Kvinner i					
		Lav sikkerhet			Høy sikkerhet			Lav sikkerhet			Høy sikkerhet		
		enerom	dobbelrom	flermannsrom	enerom	dobbelrom	flermannsrom	enerom	dobbelrom	flermannsrom	enerom	dobbelrom	flermannsrom
Øst													
Sandaker overgangsbolig	16	16											
Oslo	416				416								
<i>Bredtveit</i>	45										45		
<i>avd. Bredtveitveien</i>	19							19					
Bredtveit totalt	64	0	0	0	0	0	0	19	0	0	45	0	0
Arupsgate overgangsbolig	20	20											
Sarpsborg	25				25								
<i>Trøgstad</i>	90	22	68										
<i>Eidsberg</i>	17				9	8							
Indre Østfold totalt	107	22	68	0	9	8	0	0	0	0	0	0	0
Ravneberget	40							6	15	19			
<i>Halden</i>	227				227								
<i>Halden avd. o/b</i>	24	2	22										
Halden	251	2	22	0	227	0	0	0	0	0	0	0	0
Ila	124				124								
<i>Ullersmo</i>	190				190								
<i>Kroksrud</i>	60	60											
Ullersmo totalt	250	60	0	0	190	0	0	0	0	0	0	0	0
<i>Nye Kongsvinger (Vardåsen)</i>	95	16	30		49								
<i>Kongsvinger</i>	22				22								
Kongsvinger totalt	117	16	30	0	71	0	0	0	0	0	0	0	0
Gjøvik	24				24								
Valdres	25	19	6	0									
Vestoppland totalt	49	19	6	0	24	0	0	0	0	0	0	0	0
<i>Ilseng</i>	88	8	80										
<i>Bruvoll</i>	70	6	52	12									
<i>Hamar høy sikkerhet</i>	31				25	6							
Hedmark totalt	189	14	132	12	25	6	0	0	0	0	0	0	0
sum	1668	169	258	12	1111	14	0	25	15	19	45	0	0

Sør													
Drammen overgangsbolig	12	12											
Ringerike	160				160								
Drammen	54				54								
Hassel	26	26	0										
Bastøy	115	115											
Sem	62				52	10							
<i>Berg</i>	48	48											
<i>Larvik</i>	16				14	2							
<i>Sandefjord</i>	13							9	4				
Søndre Vestfold totalt	77	48	0	0	14	2	0	9	4	0	0	0	0
<i>Hof</i>	109	21	88										
<i>Horten</i>	16				10	6							
Nordre vestfold totalt	125	21	88	0	10	6	0	0	0	0	0	0	0
<i>Skien</i>	82				68	2					12		
<i>Kragero</i>	18				12	6							
Telemark totalt	100	0	0	0	74	14	0	0	0	0	12	0	0
sum	731	222	88	0	364	32	0	9	4	0	12	0	0

	Menn i							Kvinner i					
	Ordinær- kapasitet	Lav sikkerhet			Høy sikkerhet			Lav sikkerhet			Høy sikkerhet		
		enerom	dobbeltrom	flermannsrom	enerom	dobbeltrom	flermannsrom	enerom	dobbeltrom	flermannsrom	enerom	dobbeltrom	flermannsrom
Sørvest													
Åna	164	24			134	6							
Stavanger	68				53	2				13			
Stavanger, avd Auklend o/b	13	13											
Stavanger totalt	81	13	0	0	53	2	0	0	0	0	13	0	0
Haugesund	18				16	2							
Sandeid	88		22	58					8				
Kristiansand	44				44								
K'sand avd. Solholmen o/b	15	15											
Kristiansand totalt	59	15	0	0	44	0	0	0	0	0	0	0	0
Arendal	32				32								
Arendal Håvet	13	13											
Arendal skogsf.	28	28											
Evje	20	20											
Arendal totalt	93	61	0	0	32	0	0	0	0	0	0	0	0
sum	503	113	22	58	279	10	0	0	8	0	13	0	0

Vest													
Lyderhorn overgangsbolig	16	16											
Bergen	203				191						12		
Bergen åpen (Avd. D)	32	32											
avd. Osterøy	29	20						9					
Bergen totalt	264	52	0	0	191	0	0	9	0	0	12	0	0
Vik	39	11			28								
Ålesund	27				27								
Hustad	60		32		28								
Bjergvin	90	75	15										
Ungdomsenhet vest	4				4								
Bjergvin totalt	94	75	15	0	4	0	0	0	0	0	0	0	0
sum	500	154	47	0	278	0	0	9	0	0	12	0	0

Nord													
Trondheim	154				148						6		
Frigangsvd. Trondheim	10	5	5										
Avd. Leira	29	25						4					
Trondheim totalt	193	30	5	0	148	0	0	4	0	0	6	0	0
Verdal	60	26	28					2	4				
Bodø	54				54								
Avd. Fauske 18	12	12											
Bodø overgangsbolig	12	12											
Bodø totalt	78	24	0	0	54	0	0	0	0	0	0	0	0
Mosjøen	15				9	6							
Tromsø	39				39								
Tromsø åpen	24	20						4					
Tromsø totalt	63	20	0	0	39	0	0	4	0	0	0	0	0
Vadsø	39	2	4		23	10							
	448	102	37	0	273	16	0	10	4	0	6	0	0
Samlet	3 850	760	452	70	2305	72	0	53	31	19	88	0	0
*) Norgerhaven fengsel	242	0			242								
Totalt	4 092	760	452	70	2547	72	0	53	31	19	88	0	0

Fengselsplasser pr. 31.12.15 - Fordeling etter regioner/kjønn/utvikling/sikkerhetsnivå fengsel

Ordinær kapasitet pr. 31. desember (fengselsplasser til soning og varetekt)

Kvinner og menn

	2010			2011			2012			2013			2014			2015		
	Sikkerhetsnivå			Sikkerhetsnivå			Sikkerhetsnivå			Sikkerhetsnivå			Sikkerhetsnivå			Sikkerhetsnivå		
	Lav	Høy	Sum	Lav	Høy	Sum	Lav	Høy	Sum	Lav	Høy	Sum	Lav	Høy	Sum	Lav	Høy	Sum
Øst	209	703	912	209	703	912	209	703	912	498	1144	1642	526	1178	1704	498	1170	1668
Nordøst	314	438	752	314	438	752	289	438	727									
Sør	323	408	731	323	408	731	323	408	731	323	408	731	323	413	736	323	408	731
Sørvest	183	320	503	183	320	503	201	302	503	201	302	503	201	317	518	201	302	503
Vest	212	263	475	212	263	475	206	271	477	206	271	477	215	293	508	210	290	500
Nord	162	291	453	162	303	465	161	289	450	155	295	450	155	295	450	153	295	448
Samlet	1 403	2 423	3 826	1 403	2 435	3 838	1 389	2 411	3 800	1 383	2 420	3 803	1 420	2 496	3 916	1 385	2 465	3 850
Andel	37 %	63 %		37 %	63 %		37 %	63 %		36 %	64 %		36 %	64 %		36 %	64 %	

Kvinner

Øst	59	45	104	59	45	104	59	45	104	59	45	104	68	45	113	59	45	104
Nordøst	0	0	0	0	0	0	0	0	0									
Sør	13	12	25	13	12	25	13	12	25	13	12	25	13	12	25	13	0	13
Sørvest	12	13	25	12	13	25	12	13	25	12	13	25	12	13	25	8	13	21
Vest	9	12	21	9	12	21	9	12	21	9	12	21	9	12	21	9	12	21
Nord	10	0	10	10	6	16	10	6	16	10	6	16	10	6	16	14	6	20
Samlet	103	82	185	103	88	191	103	88	191	103	88	191	112	88	200	103	76	179
Andel	56 %	44 %		54 %	46 %		54 %	46 %		54 %	46 %		56 %	44 %		54 %	46 %	

Menn

Øst	150	658	808	150	658	808	150	658	808	439	1099	1538	458	1133	1591	439	1125	1564
Nordøst	314	438	752	314	438	752	289	438	727									
Sør	306	400	706	310	396	706	310	396	706	310	396	706	310	401	711	310	408	718
Sørvest	189	288	477	171	307	478	189	289	478	189	289	478	189	304	493	193	289	482
Vest	203	251	454	203	251	454	197	259	456	197	259	456	203	284	487	201	278	479
Nord	152	291	443	152	297	449	151	283	434	145	289	434	145	289	434	139	289	428
Samlet	1 314	2 326	3 640	1 300	2 347	3 647	1 286	2 323	3 609	1 280	2 332	3 612	1 305	2 411	3 716	1 282	2 389	3 671
Andel	36 %	64 %		36 %	64 %		36 %	64 %		35 %	65 %		35 %	65 %		35 %	65 %	

Kvinneplasser spesifisert

Kvinnefengsler

	Antall plasser
Bredtveit	64 Inkl. Bredtveitveien
Sandefjord	13
Ravneberget	49
Sum	126

Fengsler med avdelinger/faste plasser for kvinner

Skien	12
Stavanger	13
Sandeid	8
Bergen	12
Bergen, Osterøy avd.	9
Trondheim, inkl. Leira	10
Verdal	6 "inntil 6 pl"
Sum	70
Kvinneplasser totalt	196

	Gjennomsnitt		Belegg	F døgn		
	Akt kap.	i fengsel		i fengsel	utenfor	i og utenfor
Hamar (HS)	31,0	30,5	98,5 %	11 147	6 455	17 602
Bruvoll avd	70,0	68,1	97,3 %	24 857	295	25 152
Ilseng avd	96,5	88,5	91,8 %	32 316	86	32 402
Valdres	25,0	25,5	101,9 %	9 300	203	9 503
Gjøvik	23,3	22,7	97,5 %	8 276	56	8 332
Kongsvinger	116,4	109,9	94,4 %	40 119	38	40 157
Norgerhaven fengsel	83,5	54,9	65,7 %	20 025	2	20 027
Kroksrud	60,0	61,3	102,1 %	22 366	2 067	24 433
Ullersmo	189,9	175,3	92,3 %	63 997	1 091	65 088
Ila	121,5	119,8	98,6 %	43 716	231	43 947
Halden overg.bolig	24,0	20,6	85,7 %	7 506	970	8 476
Halden fengsel	227,4	227,5	100,0 %	83 033	1 264	84 297
Ravneberget fengsel	45,0	46,3	102,9 %	16 905	1 018	17 923
Eidsberg	17,0	16,5	97,3 %	6 040	7	6 047
Trøgstad	92,1	88,9	96,6 %	32 461	988	33 449
Sarpsborg	25,0	24,6	98,4 %	8 981	1	8 982
Arupsgate	20,0	19,4	97,4 %	7 099	271	7 370
Bredtveit	63,8	60,5	94,8 %	22 084	395	22 479
Oslo	400,9	383,0	95,5 %	139 809	5 200	145 009
Sandaker ovg. bolig	15,9	15,8	98,9 %	5 758	657	6 415
Region øst	1 748	1 660	94,9 %	605 795	21 295	627 090
Drammen ovg. bolig	12,0	12,1	100,5 %	4 402	248	4 650
Ringerike	159,8	151,7	94,9 %	55 362	156	55 518
Drammen	54,0	49,1	91,0 %	17 917	200	18 117
Hassel	25,3	25,0	98,9 %	9 119	799	9 918
Bastøy	114,9	113,8	99,0 %	41 543	3 859	45 402
Sem	61,7	58,4	94,7 %	21 331	448	21 779
Søndre Vestfold, Berg avd.	48,0	46,3	96,5 %	16 914	2 424	19 338
Søndre Vestfold, Larvik avd	16,0	14,0	87,6 %	5 114	108	5 222
Søndre Vestfold, Sandefjord avd.	13,0	11,3	84,9 %	4 140,0	105,0	4 245
Nordre Vestfold, Hof avd.	108,9	102,8	94,4 %	37 522	3 996	41 518
Nordre Vestfold, Horten avd.	16,0	14,8	92,5 %	5 390	393	5 783
Telemark, Skien avd.	75,5	71,1	94,2 %	25 966	360	26 326
Telemark, Kragerø avd.	17,4	15,4	88,5 %	5 637	3	5 640
Region sør	722,5	686	94,9 %	250 357	13 099	263 456
Åna	164,9	175,7	82,6 %	64 114	7 306	71 420
Stavanger	68,0	67,3	99,0 %	24 571	2 495	27 066
Stavanger Auklend ovg.bolig	13,0	13,4	102,9 %	4 881	765	5 646
Haugesund	18,0	17,6	97,7 %	6 416	78	6 494
Sandeid	88,0	82,0	93,2 %	29 923	1 028	30 951
Kristiansand	44,0	42,8	97,3 %	15 624	748	16 372
Kristiansand, Solholmen overgangsb	15,0	14,1	94,3 %	5 162	726	5 888
Arendal	93,0	92,1	99,1 %	33 625	895	34 520
Region sørvest	504	505	100,2 %	184 316	14 041	198 357

	Akt kap.	Gjennomsnitt	Belegg	F døgn		
		i fengsel		i fengsel	utenfor	i og utenfor
Lyderhorn	16,0	14,5	90,8 %	5 303	531	5 834
Bergen	228,4	230,4	100,9 %	84 079	3 535	87 614
Osterøy	31,0	30,3	97,8 %	11 064	15	11 079
Vik	39,0	36,5	93,5 %	13 313	454	13 767
Ålesund	26,7	24,9	93,2 %	9 086	252	9 338
Hustad	52,3	49,5	94,6 %	18 057	1 669	19 726
Bjørgvin	92,7	86,8	93,6 %	31 693	2 233	33 926
Region vest	486	473	97,3 %	172 595	8 689	181 284
Trondheim	154,7	146,9	98,0 %	53 617	3 212	56 829
Trh. frig.	10,0	9,9	99,1 %	3 616	4	3 620
Leira	29,0	28,5	98,4 %	10 418	1 047	11 465
Verdal	59,8	52,5	87,8 %	19 162	225	19 387
Bodø	50,0	48,6	97,2 %	17 747	901	18 648
Bodø avd Fauske	18,0	18,2	101,3 %	6 657	242	6 899
Bodø ovg. bolig	12,0	11,2	93,2 %	4 082	409	4 491
Mosjøen	15,0	13,3	88,9 %	4 858	398	5 256
Tromsø	58,9	56,5	95,9 %	20 624	2 034	22 658
Vadsø	38,9	37,2	95,7 %	13 566	645	14 211
Region nord	446	423	94,8 %	154 347	9 117	163 464
Sum	3 907	3 746	95,9 %	1 367 410	66 241	1 433 651

Historikk

Endring 2005-2014	23,3 %	23,1 %	-0,2 %	23,1 %	40,4 %	23,8 %
Endring 2014-2015	2,8 %	0,8 %	-2,0 %	0,8 %	32,4 %	1,8 %
2014	3801	3717	97,8 %	1 356 718	51 469	1 408 187
2013	3796	3663	96,5 %	1 337 158	45 562	1 382 720
2012	3798	3591	94,5 %	1 314 209	55 762	1 369 971
2011	3813	3622	95,0 %	1 322 110	60 665	1 382 775
2010	3705	3536	95,5 %	1 290 670	52 592	1 343 262
2009	3561	3308	92,9 %	1 207 459	56 025	1 263 484
2008	3543	3295	93,0 %	1 206 269	59 141	1 265 410
2007	3494	3330	95,3 %	1 215 575	55 540	1 271 115
2006	3289	3159	95,9 %	1 153 170	51 285	1 204 455
2005	3168	3044	96,1 %	1 110 901	47 172	1 158 073

Fengsel	Gjennomsnitt antall innsatte										
	Totalt	Sum		Dom		Varetekt		Forvaring		Bot	
		menn	kvinner	menn	kvinner	menn	kvinner	menn	kvinner	menn	kvinner
Øst											
Sandaker ovg. bolig	16	13,8	2,01	13,8	2,01						
Oslo	383	383,0		141,0		239,0		0,36		2,66	
Bredtveit	61		60,50		36,63		20,18		2,74		0,96
Arupsgate	19	19,4		19,4							
Sarpsborg	25	24,6		2,0		22,6				0,02	
Trøgstad	89	88,9	0,02	80,8	0,02					8,07	
Eidsberg	17	16,5		5,3		11,2				0,12	
Ravneberget fengsel	46		46,32		33,59		10,20				2,53
Halden fengsel	227	227,5		156,0		68,3		1,99		1,19	
Halden overg.bolig	21	20,6		20,6							
Ila	120	119,8		38,0		17,5		64,30			
Ullersmo	175	175,3		141,1		32,6		0,75		0,90	
Kroksrud	61	61,3		58,8				2,04		0,42	
Norgerhaven fengsel	55	54,9		54,9							
Kongsvinger	110	109,9	0,01	75,3		32,1	0,01			2,44	
Gjøvik	23	22,7		7,3		15,3				0,12	
Valdres	25	25,5		25,1						0,34	
Ilseeng avd	89	88,5		78,4		2,6				7,55	
Bruvoll avd	68	67,9	0,18	63,4		0,1				4,43	0,18
Hamar (HS)	31	30,5		21,8		7,9				0,88	
Sum Øst	1 660	1 551	109	1 003	72	449	30	69	3	29	4
Sør											
Drammen ovg. bolig	12	12,1		12,1							
Ringerike	152	151,7		86,8		64,0		0,25		0,67	
Drammen	49	40,2	8,94	14,3	1,88	25,4	6,91			0,42	0,15
Hassel	25	25,0		24,7						0,25	
Bastøy	114	113,8		113,1						0,76	
Sem	58	58,4		23,8		33,7				0,94	
Berg avdeling	46	46,3		41,8		0,3		4,05		0,18	
Larvik avdeling	14	14,0		8,0		5,8				0,20	
Sandefjord avdeling	11		11,34		9,61		0,67				1,07
Hof fengsel	103	102,8		93,4						9,38	
Horten avd.	15	14,8		12,2						2,61	
Skien fengsel	71	71,1		48,7		21,1		1,00		0,29	
Kragerø fengsel	15	15,4		6,6		8,9					
Sum Sør	686	666	20	485	11	159	8	5		16	1
Sørvest											
Åna	176	175,6		126,0		49,2		0,30		0,12	
Stavanger	67	52,1	15,19	29,3	9,84	21,9	5,28	0,07		0,85	0,07
Auklend ovg.bolig	13	13,4		12,7				0,68			
Haugesund	18	17,5	0,12	2,2	0,03	15,3	0,08				
Sandeid	82	75,9	6,04	72,1	5,68	0,4				3,44	0,36
Kristiansand	43	42,2	0,63	16,3	0,07	25,8	0,56			0,08	
Solholmen overgangsb	14	13,4	0,72	13,2	0,72					0,20	
Arendal	92	92,1		74,1		17,2		0,69		0,13	
Sum Sørvest	505	482	23	346	16	130	6	2		5	

Gjennomsnittsnittel antall innsatte

Fengsel	Totalt	Sum		Dom		Varetekt		Forvaring		Bot	
		menn	kvi	menn	kvinner	menn	kvinner	menn	kvinner	menn	kvinner
Vest											
Lyderhorn	15	13,5	1,07	12,7	1,07			0,68		0,05	
Bergen	230	216,8	13,53	129,5	6,00	84,5	7,24	0,76		2,11	0,29
Osterøy	30	22,7	7,62	22,5	7,36		0,02			0,23	0,23
Vik	36	36,5		20,7		15,4				0,39	
Ålesund	25	24,9		10,9		13,8				0,16	
Hustad	49	49,4	0,05	40,4		8,4	0,05			0,59	
Bjørgvin	87	86,1	0,69	76,64		3,5	0,69	0,53		5,50	
Sum Vest	473	450	23	313	14	126	8	2		9	
Nord											
Trondheim	147	140,4	6,47	86,0	3,45	43,6	2,71	9,22	0,19	1,62	0,11
Trh. frig.	10	9,9		9,5				0,42			
Leira	29	24,7	3,84	24,1	3,81			0,34		0,22	0,03
Verdal	52	47,6	4,86	45,5	4,66					2,17	0,20
Bodø	49	48,5	0,15	28,2	0,06	19,8	0,09			0,49	
Bodø avd Fauske	18	18,2		17,7						0,51	
Bodø ovg. bolig	11	10,2	0,93	10,2	0,93					0,02	
Mosjøen	13	13,2	0,07	7,1	0,06	6,0				0,20	
Tromsø	57	51,1	5,40	41,5	4,41	8,4	0,79	0,68		0,50	0,20
Vadsø	37	37,2		33,6		3,1				0,50	
Sum Nord	423	401	22	303	17	81	4	11		6	
Totalt	3 746	3 550	197	2 451	132	945	55	89	3	65	6

Verdier mindre enn 0,1 vises ikke

Kvinner andel

5,3 %

Menn andel 94,7 %

Ubetinget dom, forvaring og foregrepet soning

	2008		2009		2010		2011		2012		2013		2014		2015	
	M	K	M	K	M	K	M	K	M	K	M	K	M	K	M	K
I fengsel	8 606	843	7 751	768	7 759	679	7 404	626	6 677	655	6 706	591	5 960	497	5 843	514
§ 12	227	21	263	32	259	28	314	26	126	26	139	19	180	19	500	64
Elektronisk kontroll*	81	14	619	90	796	101	787	133	1 142	170	1 434	247	2 096	365	2 391	477
M & K	9 792		9 523		9 622		9 290		8 796		9 136		9 117		9 789	
Andel	88 %	9 %	81 %	8 %	81 %	7 %	80 %	7 %	76 %	7 %	73 %	6 %	65 %	5 %	60 %	5 %
Endring fra året før			-2,7 %		1,0 %		-3,5 %		-5,3 %		3,9 %		-0,2 %		7,4 %	

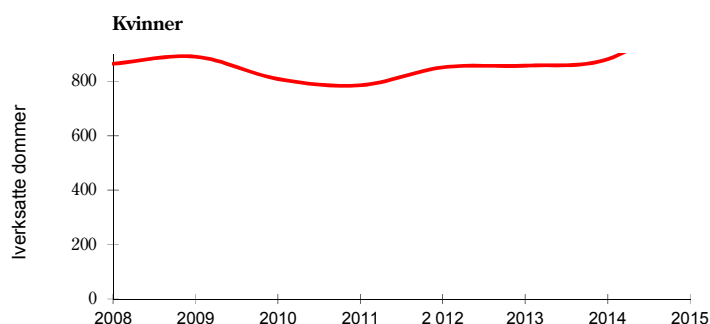
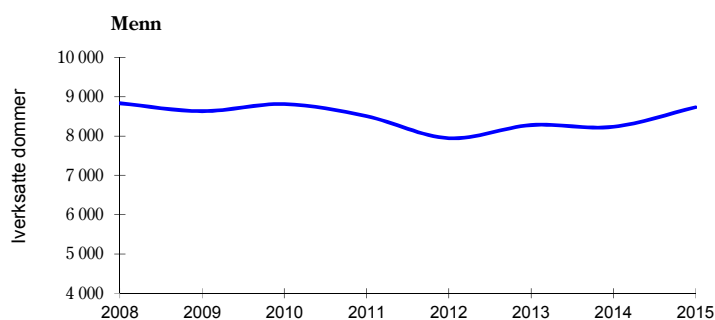

*Kun hel gjennomføring

Faktisk domslengde for alle nye dommer, dvs. nyinnsettelser og overføring til dom fra andre innsattkategorier. I tillegg kan en person bli idømt flere dommer i løpet av perioden. Her er det ikke trukket fra forventet løslatelse ved 2/3 tid.

Domslengde	Antall	Andel	Akkumulert andel
1-29 dager	996	17 %	
30-59 dager	950	16 %	32 %
60-73 dager	371	6 %	39 %
74-90 dager	367	6 %	45 %
3 - <6 mndr	884	15 %	59 %
6 - <9 mndr	671	11 %	71 %
9 - <12 mndr	473	8 %	79 %
1 - <5 år	1 119	19 %	97 %
5 - <10 år	137	2,3 %	99,5 %
10-21 år	33	0,5 %	100 %
Totalt	6 001		

Gjennomsnittlig domslengder 294 døgn (297 i 2014 og 243 i 2013)

Nyinnsettelse i fengsel

	Total		Dom		Varetekt		Forvaring		F.gr.soning		Bot	
	m	k	m	k	m	k	m	k	m	k	m	k
	8 356	732	4 256	396	3 397	267	0	0	4	0	699	69
M & K	9 088		4 652		3 664		0		4		768	

Interne endringer til

	1 994	151	1 511	116	48	1	17	1	55	1	363	32
M & K	2 145		1 627		49		18		56		395	

Nye oppdrag i fengsel totalt

	10 350	883	5 767	512	3 445	268	17	1	59	1	1 062	101
M & K	11 233		6 279		3 713		18		60		1 163	

Nyinnsettelse direkte på § 12-institusjon*

	279	34	221	30	0	0	0	0	0	0	58	4
M & K	313		251		0		0		0		62	

Hel gjennomføring elektronisk kontroll

	2 391	447	2 391	447								
M & K	2 838		2 838		0		0		0		0	

Totalt	10 629	917	5 988	542	3 445	268	17	1	59	1	1 120	105
M & K	11 546		6 530		3 713		18		60		1 225	

*Straffegjennomføringsloven § 12. Gjennomføring av straff i institusjon

Straffen kan i særlige tilfeller helt eller delvis gjennomføres ved heldøgnsopphold i institusjon dersom oppholdet er nødvendig for å bedre domfeltes evne til å fungere sosialt og lovlydig, eller andre tungtveiende grunner taler for det. Den domfelte skal kunne holdes tilbake mot sin vilje og hentes tilbake ved unnvikelse, om nødvendig med tvang og med bistand fra offentlig myndighet. Kriminalomsorgen skal ikke beslutte slik gjennomføring hvis sikkerhetsmessige grunner taler mot det eller det er grunn til å anta at domfelte vil unndra seg gjennomføringen.

Endret ved lov 15. juni 2001 nr. 64 (i kraft 1. januar 2002).

Nyinnsettelse i fengsel

	Total		Dom		Forvaring		F.gr.soning		Bot	
	m	k	m	k	m	k	m	k	m	k
	4 959	465	4 256	396			4		699	69
M & K	5 424		4 652				4		768	

Interne endringer til

	1 946	150	1 511	116	17	1	55	1	363	32
M & K	2 096		1 627		18		56		395	

Iverksatte oppdrag i fengsel totalt

	6 905	615	5 767	512	17	1	59	1	1 062	101
M & K	7 520		6 279		18		60		1 163	

Nyinnsettelse direkte på § 12-institusjon*

	279	34	221	30					58	4
M & K	313		251						62	

Hel gjennomføring elektronisk kontroll

	2 391	447	2 391	447						
M & K	2 838		2 838							

Samfunnsstraff

	1 571	343	1 571	343						
M & K	1 914		1 914							

Betinget dom med program mot ruspåvirket kjøring

	460	96	460	96						
M & K	556		556							

Narkotika domstol

	28	1	28	1						
M & K	29		29							

Betinget dom for øvrig

	7		7							
M & K	7		7							

Totalt	11 641	1 536	10 445	1 429	17	1	59	1	1 120	105
M & K	13 177		11 874		18		60		1 225	

*Straffegjennomføringsloven § 12. Gjennomføring av straff i institusjon

Straffen kan i særlige tilfeller helt eller delvis gjennomføres ved heldøgnsopphold i institusjon dersom oppholdet er nødvendig for å bedre domfeltes evne til å fungere sosialt og lovlidig, eller andre tungtveiende grunner taler for det. Den domfelte skal kunne holdes tilbake mot sin vilje og hentes tilbake ved unnvikelse, om nødvendig med tvang og med bistand fra offentlig myndighet. Kriminalomsorgen skal ikke beslutte slik gjennomføring hvis sikkerhetsmessige grunner taler mot det eller det er grunn til å anta at domfelte vil unndra seg gjennomføringen.

Endret ved lov 15. juni 2001 nr. 64 (i kraft 1. januar 2002).

2015	Varetekt			Dom			Sum			Totalt
	15 år	16 år	17 år	15 år	16 år	17 år	15 år	16 år	17 år	
Antall innsettelse	1	6	17				1	6	17	24
Antall personer. m+k (Alder ved 1. innsettelse)	1	6	17				1	6	17	24
Hvorav kvinner (personer*)	1		1				1		1	4
Direkte på § 12										0

2014	15 år	16 år	17 år	15 år	16 år	17 år	15 år	16 år	17 år	Totalt
	Antall innsettelse	2	5	19			1	2	5	
Antall personer. m+k (Alder ved 1. innsettelse)	2	5	19			1	2	5	20	27
Hvorav kvinner (personer*)	1									1
Direkte på § 12										0

2013	15 år	16 år	17 år	15 år	16 år	17 år	15 år	16 år	17 år	Totalt
	Antall innsettelse		8	20					8	
Antall personer. m+k (Alder ved 1. innsettelse)		8	19					8	19	27
Hvorav kvinner (personer*)										0
Direkte på § 12										0

1 16-åring og 5 17-åringer ble overført direkte fra vt til dom

2012	15 år	16 år	17 år	15 år	16 år	17 år	15 år	16 år	17 år	Totalt
	Antall innsettelse	4	13	47		2	4	4	15	
Antall personer. m+k (Alder ved 1. innsettelse)	3	8	35		2	3	3	10	38	51
Hvorav kvinner (personer*)										0
Direkte på § 12										0

2011	15 år	16 år	17 år	15 år	16 år	17 år	15 år	16 år	17 år	Totalt
	Antall innsettelse	3	16	49			5	3	16	
Antall personer. m+k (Alder ved 1. innsettelse)	3	14	36			5	3	14	41	58
Hvorav kvinner (personer*)	1		2			1	1		3	4
Direkte på § 12										0

2010	15 år	16 år	17 år	15 år	16 år	17 år	15 år	16 år	17 år	Totalt
	Antall innsettelse	17	19	26		4	16	17	23	
Antall personer	8	15	22		4	15	8	19	37	64
Direkte på § 12										1

2009	15 år	16 år	17 år	15 år	16 år	17 år	15 år	16 år	17 år	Totalt
	Antall innsettelse	10	19	45	1	1	12	11	20	
Antall personer	10	17	40	1	1	11	11	18	51	80
Direkte på § 12						1			1	1

2008	15 år	16 år	17 år	15 år	16 år	17 år	15 år	16 år	17 år	Totalt
	Antall innsettelse	1	16	35		6	15	1	22	
Antall personer	1	13	31		5	15	1	18	46	65
Direkte på § 12						3			3	3

2007	15 år	16 år	17 år	15 år	16 år	17 år	15 år	16 år	17 år	Totalt
	Antall innsettelse	3	9	32		1	10	3	10	
Antall personer	2	8	31		1	10	2	9	41	52
Direkte på § 12										0

*Dvs. antall kvinner innsatt, ikke antall innsettelse

Det kan være flere årsaker til at én person blir satt inn flere ganger i løpet av perioden.

- Pågrepelse for nye forhold
- Soning av ny dom
- Gjeninnsatt etter midlertidig plassering utenfor fengsel
- Innsatt på dom etter en tidligere varetekt i samme sak

Antall barn i fengsel*

	Gj.snitt	Maks	Min
15	0,2	1	0
16	2,1	4	0
17	3,2	6	1
Alle	5,5	9	3

*Gjennomsnitt basert på belegget hver onsdag i løpet av året.

Statsborgerskap	Sum m & k	Totalt		Dom		Varetekt		Forvaring		Bot	
		M	K	M	K	M	K	M	K	M	K
Afghanistan	76	75	1	13		62	1				
Albania	77	72	5	6	1	65	4	1			
Algerie	46	45	1	4		39				2	1
Arabiske emir.	1	1		1							
Armenia	3	2	1	1		1	1				
Aserbajdsjan	1	1				1					
Bangladesh	2	2		1		1					
Belgia	2	1	1			1	1				
Bosnia-herceg.	22	20	2	5		15	2				
Brasil	6	2	4	1	2		2			1	
Bulgaria	22	20	2	4		15	2			1	
Chile	11	11		8		3					
Colombia	4	3	1	1	1	1				1	
Cuba	6	6		2		4					
Danmark	43	39	4	18	1	19	2			2	1
Domenikanske republikk	2	2				2					
Sentral- Afrikanske republikk	1	1		1							
Egypt	9	9				9					
El salvador	1	1		1							
Elfenbenskysten	3	3				2				1	
Eritrea	33	31	2	10	2	18				3	
Estland	25	24	1	5		19	1				
Etiopia	13	13		4		5				4	
Filippinene	3	2	1			1	1			1	
Finland	12	11	1	3		6				2	1
Frankrike	5	4	1	2		2	1				
Gambia	18	18		2		13				3	
Georgia	9	9		1		8					
Guinea	10	10		2		7				1	
Hellas	4	3	1			3	1				
Hviterussland	5	5				5					
Ikke klarlagt	1	1				1					
India	5	5				5					
Indonesia	1	1		1							
Irak	90	90		24		59				7	
Iran	35	35		14		19				2	
Irland	1	1		1							
Island	13	13		9		3				1	
Italia	14	12	2	5		7	2				
Jamaica	1	1		1							
Jordan	5	4	1	1		3	1				
Kamerun	3	3				3					
Kasakhstan	2	2		1						1	
Kenya	1	1		1							
Kina	4	4				3				1	
Bhutan	1	1		1							
Nepal	4	3	1			3	1				
Saudi- Arabia	1	1								1	
Kongo	6	6		3		2				1	
Kosovo	27	25	2	3		21	2			1	
Kroatia	9	8	1	2	1	6					
Latvia	65	59	6	22	2	33	4			4	
Libanon	3	2	1		1	2					
Liberia	10	8	2	1	1	6	1			1	
Libya	15	15		2		13					
Litauen	263	254	9	58		188	8	1		7	1
Madagaskar	1	1				1					
Makedonia	16	16		2		13				1	
Mali	1	1				1					
Marokko	65	65		7		52				6	
Mauritania	3	3				2		1			
Moldova	7	7				6				1	
Mongolia	2		2				2				
Montenegro	6	6				6					
Nederland	16	15	1	2		13	1				
Nigeria	91	76	15	4	1	71	13			1	1
Norge	6 791	6 193	598	3 904	401	1 654	131			635	66
Pakistan	18	18		6		12					
Palestinsk territorie	10	10				9				1	
Peru	1	1				1					

Statsborgerskap	Sum	Totalt		Dom		Varetekt		Forvaring		Bot	
	m & k	M	K	M	K	M	K	M	K	M	K
Polen	400	382	18	108	3	257	15			17	
Portugal	5	5		2		3					
Angola	1	1				1					
Burundi	6	6		2		4					
Gahana	6	6				6					
Jemen	2	2				1				1	
Sierra Leone	3	3		1		2					
Taiwan	2	1	1			1	1				
Tsjad	1	1				1					
Romania	294	250	44	9	1	235	42			6	1
Russland	37	34	3	16	1	16	1			2	1
Rwanda	2	2		1						1	
Senegal	4	4		1		3					
Serbia	19	19		5		14					
Slovakia	3	3		1		2					
Somalia	139	137	2	51	1	70	1	1		15	
Spania	26	21	5	2		18	5			1	
Sri lanka	14	14		7		7					
Statsløs	13	12	1	4	1	7				1	
Storbritannia	22	18	4	8		10	4				
Sudan	11	11		3		8					
Sveits	1	1				1					
Sverige	146	142	4	56	3	78	1			8	
Syria	25	24	1	1		23	1				
Tanzania	3	3		1		1				1	
Thailand	4	3	1	2		1	1				
Tsjekkia	3	3		1		2					
Tunisia	13	13		3		8				2	
Tyrkia	20	19	1	8		9	1			2	
Tyskland	27	26	1	8		16	1			2	
Uganda	4	3	1		1	3					
Ukraina	11	7	4	1		6	4				
Ungarn	13	11	2			11	2				
Myanmar	3	3		3							
Usa	9	7	2	3	1	3	1			1	
Usbekistan	8	8		1		7					
Venezuela	1	1				1					
Vest-Sahara	3	3		1		2					
Vietnam	13	13		1		10				2	
Zimbabwe	4	4				3				1	
Østerrike	2	1	1			1	1				
Sum m&k	9 406	8 640	766	4 482	426	3 397	267	4		757	73
Sum m&k		9 406		4 908		3 664		4		830	
Andel ikke norske statsborgere	27,8 %										
Andel ikke nordiske statsborgere	25,5 %										

	Alder ved innsettelse											andel	
	Sum	15	16	17	18-20	21-24	25-29	30 - 39	40 - 49	50 - 59	60 - 69		> 69
Alkoholloven	1									1			
Alm. orden/fred	12					1	3	3	4	1			
Almenfarlig forbr.	1							1					
Annet	142					2	10	31	56	37	6		5,3 %
Bedrageri/utroskap	64					3	8	21	12	13	5	2	2,4 %
Brannstiftelse	13				1	2		6	3	1			
Dokumentforfalskning	28					4	9	11	3	1			1,1 %
Doping	1							1					
Drap	168					10	24	51	42	30	9	2	6,3 %
Drapsforsøk	13				1	1	1	4	2	4			
Drap-uaktsomt	12				1	2		2	5	1		1	
Falsk forklaring	7				1	2		1	3				
Forbrytelser mot personfrihet	12				1	1	3	5	1	1			
Heleri	37					6	8	10	7	5	1		1,4 %
Legemiddelloven	1								1				
Legemsbeskadigelse	242				15	40	66	65	42	11	3		9,1 %
Legemsfornærmelse	76				1	13	20	19	17	4	2		2,9 %
Ligningsloven	1										1		
Lovbrudd mot off. tjenestemann	13					4	4	2	2	1			
Merverdiavgiftsloven	4							1	3				
Motorvogn kjøring i ruset tilstand	74					6	15	13	17	16	6	1	2,8 %
Narkotika	610				4	28	88	226	165	87	10	2	22,9 %
Narkotika omsetning	44					3	3	12	14	10	2		1,7 %
Ran	114				16	38	24	27	9				4,3 %
Sedelighet	257				8	19	24	44	63	45	37	17	9,7 %
Skadeverk	9					1	2	4	1	1			
Tolloven	10					2	2	3	2	1			
Trusler	39				1	5	5	8	12	7	1		1,5 %
Tyverier	220				5	28	44	74	59	10			8,3 %
Underslag	21						1	2	9	6	3		0,8 %
Unndragelse av gjennomføring av fengsels	1									1			
Utlendingsloven	89				2	10	28	31	14	4			3,3 %
Utpressing	3							1		2			
Vegtrafikkloven	26					3	3	9	7	3	1		1,0 %
Vold	42				2	9	5	13	10	2	1		1,6 %
Voldtekt	236				1	35	41	69	51	26	12	1	8,9 %
Våpenloven	8					1	4	2	1				
Økonomisk kriminalitet	10								3	6		1	
Sum	2 661	0			60	278	441	770	636	332	100	26	

*Ved flere lovbruddskategorier er det den med lengst strafferamme som registreres.

**Inkl. foregrepet soning og forvaring

	<u>Sum</u>	<u>Totalt</u>		<u>Dom</u>		<u>Varetekt</u>		<u>Bot</u>	
	m & k	m	k	m	k	m	k	m	k
Albania	64	61	3	23	2	38	1		
Algerie	23	23		12		10		1	
Aserbajdsjan	1	1				1			
Belgia	5	5		4		1			
Bosnia-hercegovina	8	8		5		3			
Brasil	4	3	1	3			1		
Bulgaria	13	11	2	3		8	2		
Burma	1	1		1					
Burundi	5	5		2		3			
Canada	1	1		1					
Chile	6	6		5		1			
Colombia	1	1		1					
Cuba	3	3		3					
Danmark	17	16	1	8		8	1		
De forente arabiske emiratene	1	1		1					
Den Domenikanske republikk	1	1				1			
Den islamske republikk Afghanistan	41	41		27		14			
Den slovakiske republikk	4	4		3		1			
Den tsjekkiske republikk	2	2		1		1			
Dominica	1	1				1			
Egypt	3	3		1		2			
El salvador	1	1		1					
Eritrea	15	15		9		6			
Estland	11	11		3		8			
Etiopia	7	7		6		1			
Filippinene	1		1				1		
Finland	4	4		3		1			
Frankrike	3	3		3					
Gambia	14	14		7		6		1	
Georgia	2	2		2					
Ghana	5	5		5					
Guinea	3	3		1		1		1	
Guinea-Bissau	2	2		2					
Hellas	2	2				2			
Honduras	1	1		1					
Hviterussland (belarus)	1	1		1					
IKKE KLARLAGT	1	1				1			
India	2	2		1		1			
Irak	49	49		33		16			
Iran	19	19		14		5			
Island	7	7		6		1			
Italia	8	8		3		4		1	
Jordan	2	2		1		1			
Kina	2	2		1		1			
Kongo	5	5		5					
Kosovo	20	20		12		8			
Kroatia	2	2				2			
Laos	1	1		1					
Latvia	15	14	1	6	1	8			
Libanon	1	1		1					
Liberia	11	10	1	7	1	2		1	

	<u>Sum</u>	<u>Totalt</u>		<u>Dom</u>		<u>Varetekt</u>		<u>Bot</u>	
	m & k	m	k	m	k	m	k	m	k
Libya	9	9		5		4			
Litauen	118	117	1	45		70	1	2	
Makedonia	7	7		2		5			
Marokko	19	19		7		10		2	
Mauritania	2	2		1		1			
Moldova	5	5				5			
Mongolia	1		1		1				
Montenegro	3	3		1		2			
Myanmar	1	1		1					
Nederland	23	21	2	12	1	9	1		
Nepal	2	1	1			1	1		
Nigeria	50	46	4	29	2	16	2	1	
Norge	2551	2400	151	1929	118	427	29	44	4
Pakistan	13	13		10		3			
Palestinsk territorie	6	6		3		2		1	
Polen	163	162	1	79		80	1	3	
Portugal	3	3		1		2			
Republikken Guyana	1	1		1					
Romania	88	78	10	34	2	43	8	1	
Russland	15	15		10		4		1	
Rwanda	3	3		3					
Senegal	1	1		1					
Serbia	20	19	1	8	1	11			
Sierra Leone	3	3		2		1			
Slovenia	3	3		1		2			
Somalia	58	58		35		20		3	
Spania	16	13	3	5	1	8	2		
Sri lanka	5	5		5					
STATSLØS	5	5		4		1			
Statsløs	5	4	1	2	1	2			
Storbritannia	12	11	1	7		4	1		
Sudan	3	3		2		1			
Sverige	46	46		33		12		1	
Syria	9	9		3		6			
Tanzania	1	1		1					
Thailand	5	4	1	3	1	1			
Togo	1	1		1					
Tsjekkoslovakia	3	2	1			2	1		
Tunisia	10	10		7		3			
Tyrkia	6	6		5		1			
Tyskland	18	18		7		11			
Uganda	1	1		1					
Ukraina	3	2	1			2	1		
Ungarn	11	11		2		9			
Usa	2	2		1		1			
Usbekistan	5	5		3		2			
Vest-Sahara	2	2		2					
Vietnam	9	9		4		5			
Zimbabwe	1	1				1			
Sum	3769	3579	190	2557	132	958	54	64	4
Sum m & k		3769		2689		1012		68	

Avvikling av ubetingede fengselsdommer og bøtesoning *fengsel og friomsorgskontor*

Avviklede døgn

I fengsel	2008	2009	2010	2011	2012	2013	2014	2015
Dom/foregrepet soning	875 066	855 677	877 756	929 228	912 555	908 292	913 789	942 740
Forvaring	26 718	25 641	25 762	27 952	30 085	30 853	31 504	33 596
<u>Utenfor fengsel</u>								
§ 16	7 945	7 268	6 313	8 543	8 371	8 378	7 616	8 287
§ 12	44 991	41 614	40 777	45 687	41 529	30 837	36 935	51 076
Annet utenfor fengsel	6 205	7 143	5 502	6 435	5 901	6 175	6 918	6 878
EK	2 672	24 163	31 646	35 952	48 861	60 998	91 360	112 274
Totalt	963 597	961 506	987 755	1 053 797	1 047 302	1 045 533	1 088 122	1 154 851

Bøtesoning i fengsel	37 200	34 847	25 696	24 944	25 748	23 634	28 638	26 032
Bøtesoning utenfor fengsel	4 315	3 997	2 420	2 413	2 269	1 365	2 460	3 088
Totalt	41 515	38 844	28 116	27 357	28 017	24 999	31 098	29 120

Dom og bøtesoning	1 003 021	1 026 599	1 081 913	1 074 659	1 073 551	1 070 532	1 119 220	1 183 971
--------------------------	------------------	------------------	------------------	------------------	------------------	------------------	------------------	------------------

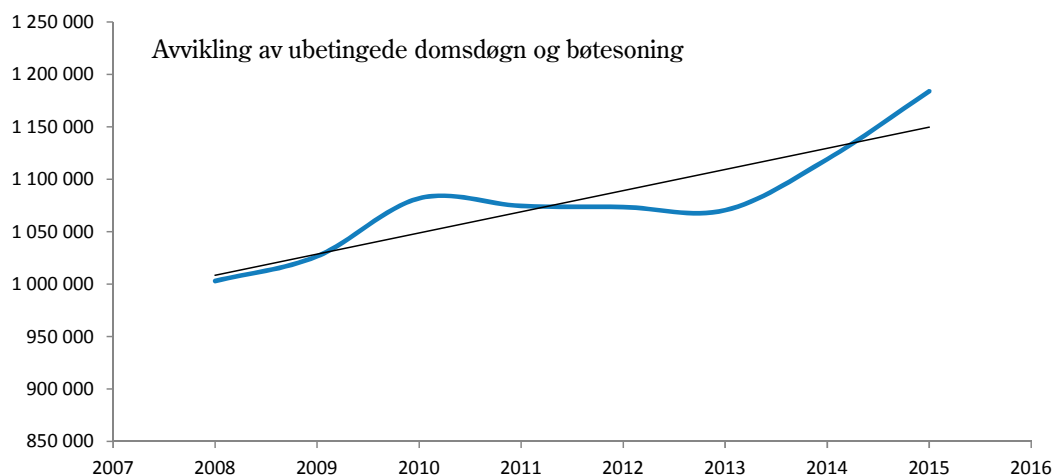
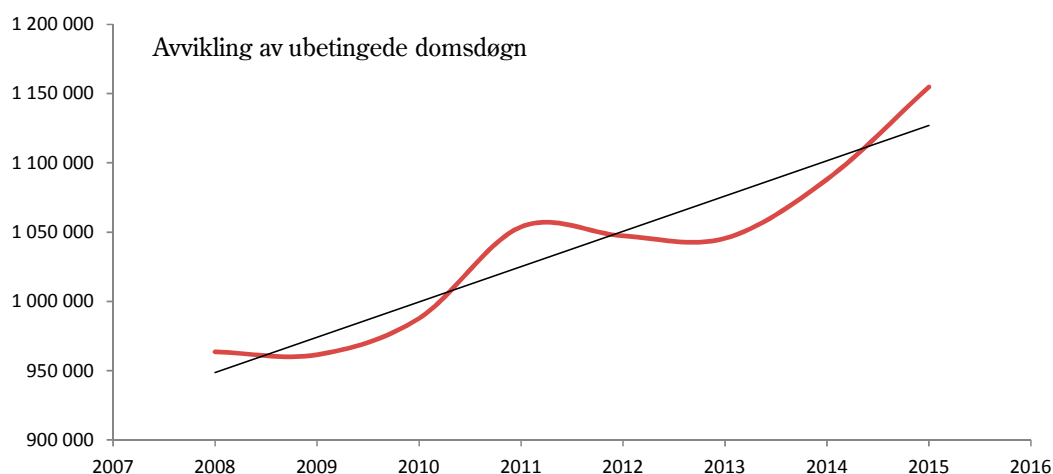

Alders-intervall	Total		Dom		Varetekt		Forvaring		Foregripet soning		Bot	
	m	k	m	k	m	k	m	k	m	k	m	k
<16	1	1			1	1						
16	6	0			6							
17	16	1	1		15	1						
18 - 20	383	30	162	14	211	15					10	1
21 - 24	1140	90	573	46	450	37			1		116	7
25 - 29	1612	120	749	50	719	56			2		142	14
30 - 39	2553	235	1 218	128	1 103	87					232	20
40 - 49	1803	187	994	109	646	55			1		162	23
50 - 59	877	91	596	71	200	13					81	7
60 - 69	216	10	162	7	40	2					14	1
>69	33	1	27	1	6							
	8 640	766	4 482	426	3 397	267			4		757	73
M & K	9 406		4 908		3 664				4		830	
Andel			52,2 %		39,0 %				0,0 %		8,8 %	

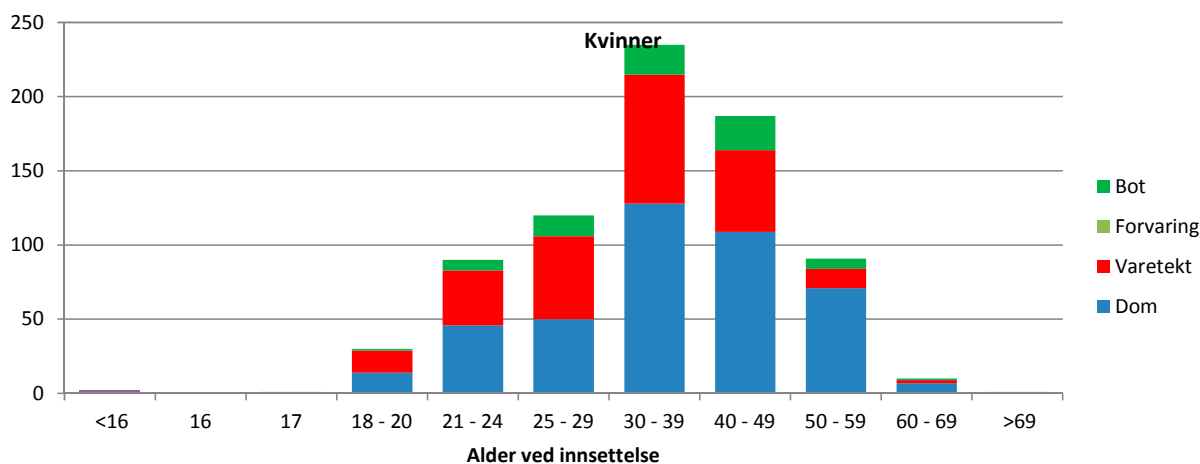
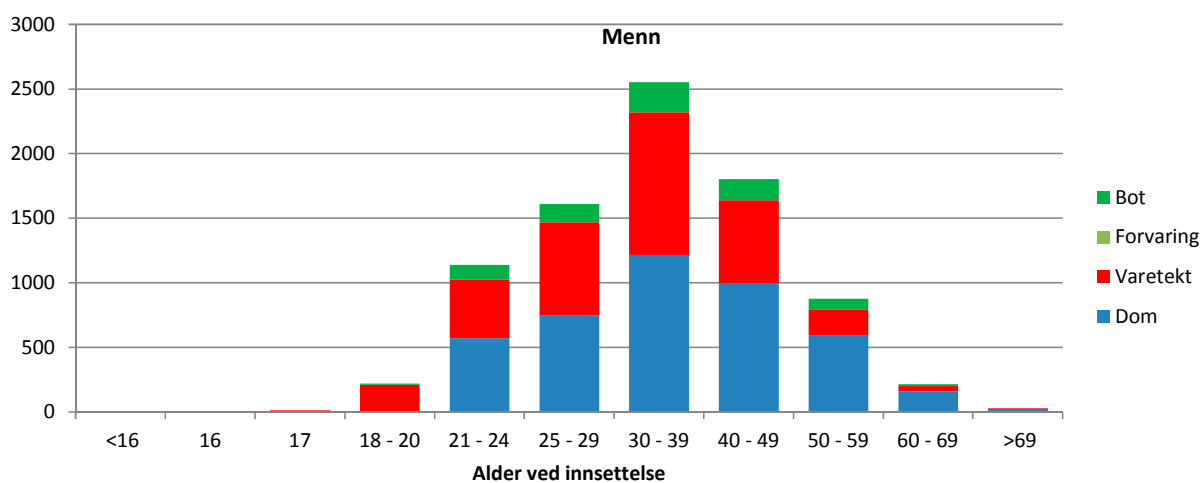

I begge diagrammer er dom og foregripet soning slått sammen

	2011			2012			2013			2014			2015		
	i fengsel	utenfor	EK	i fengsel	utenfor	EK	i fengsel	utenfor	EK	i fengsel	utenfor	EK	i fengsel	utenfor	EK
sum	1 322 110	60 665	35 952	1 314 209	55 801	48 861	1 337 146	45 351	60 998	1 356 718	51 469	91 360	1 367 410	66 241	112 274
Endring fra året	3,2 %			0,01 %			1,74 %			3,88 %			3,09 %		
Belegg i fengsel	95,5 %			94,5 %			96,5 %			97,8 %			97,8 %		

Belegg = antall døgn i fengsel/aktuell kapasitet*100

EK = elektronisk kontroll

Begrepet "utenfor fengsel" omfatter primært soning etter straffegjennomføringsloven § 12 og i mindre grad § 13 og § 16. 1 ledd

Antall avvikelde fengselsdøgn 1999 - 2015

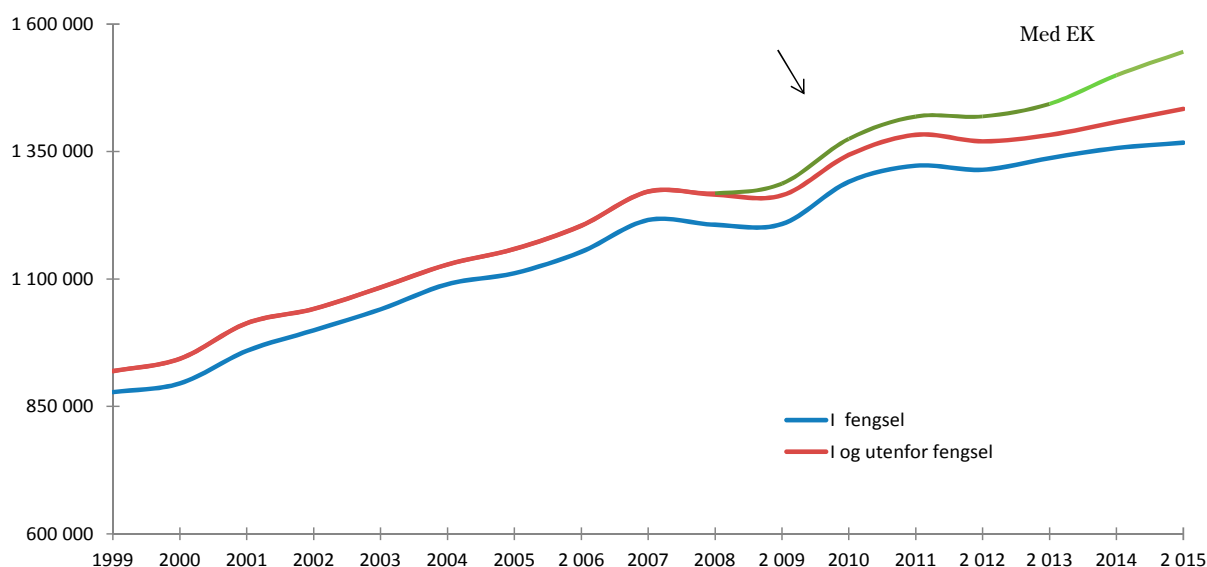

Utenlandske statsborgere som er dømt til ubetinget fengselsstraff i Norge, kan overføres til fortsatt soning i hjemlandet. En forutsetning for en slik overføring er at mottakerlandet godtar det. En soningsoverføring kan skje med eller uten domfeltes eget samtykke. Når man sender anmodning om overføring til domfeltes hjemland, må det være minst 6 måneder igjen av straffegjennomføringen. En overføring er også betinget av at det straffbare forholdet domfelte er dømt for i Norge, også er straffbart i mottakerlandet. Hjemmelsgrunnlaget for soningsoverføring er lov om overføring av domfelte av 20. juli 1991 nr. 67 jf. den europeiske overføringskonvensjonen av 21. mars 1983 og tilleggsprotokollen til denne av 18. desember 1997.

I 2015 ble det totalt utført 63 overføringer til 12 forskjellige land i Europa

Land	Antall overføringer	Innsparte fengselsdøgn*
Polen	15	10 559
Romania	13	2 857
Nederland	12	8 782
Litauen	10	8 963
Tyskland	4	2 689
Storbritannia	3	1 983
Spania	1	394
Portugal	1	569
Moldova	1	1 586
Frankrike	1	588
Estland	1	290
Albania	1	
Sum	63	39 260

*Innsparte fengselsdøgn er differansen mellom tidspunktet for forventet prøveløslatelse (som regel 2/3-tid) og datoen for uttransportering til

** Forvaring. Estimert størrelse.

Helgjennomføring:

	Øst	Sør	Sørvest	Vest	Nord	Totalt
(Dvs. hele dommen planlegges sonet med ek)						
Søknader mottatt	1438	810	798	645	770	4 461
Søknader avslått uten vurdering fra friomsorgen (EK)	449	115	232	142	156	1 094
Søknader avslått etter vurdering friomsorgen (EK)	227	60	63	51	72	473
Søknader innvilget	839	367	524	437	465	2 632
Innvilgelser omgjort før iverksettelse	22	21	16	4	12	75
Staffegjennomføring/elektronisk kontroll iverksatt	928	436	457	458	559	2 838
Delgjennomføring:						
Søknader mottatt	163	111	162	126	126	688
Søknader avslått uten vurdering fra friomsorgen (EK)	1	1	1	1	2	6
Søknader avslått etter vurdering friomsorgen (EK)	90	24	95	60	45	314
Søknader innvilget	72	57	62	43	54	288
Innvilgelser omgjort før iverksettelse	1	1		1		3
Domfelte overført fra fengsel - ek iverksatt	87	64	73	59	77	360
Oppsummert						Sum
Antall mottatte søknader	1601	921	960	771	896	5 149
Antall innvilgede søknader	911	424	586	480	519	2 920
Antall iverksatte	1015	500	530	517	636	3 198
Antall avbrutte dommer*	59	15	25	15	16	130
Straffegjennomføring med EK fullført	857	308	517	413	432	2 527
Antall avsluttede EK	916	323	542	428	448	2 657

Avviklede fengselsdøgn med elektronisk kontroll 112 274 som tilsvarer 327 fengselsplasser med 94 % belegg

NB. Forskjellen mellom mottatte og innvilgede søknader skal ikke være lik antall avslag. Ved årsskiftet var det et ukjent antall mottatte søknader som ikke var ferdigbehandlet.

Avsluttingsårsak

Utgåtte minus død	Fullført						
	Antall	Andel av alle utgåtte*	LSAM	LUET	LØ23	LØET	OV16
2 657	2 527		5	63	352	2 104	3

* minus dødsfall

LUET = Løslatt kort tid før endt tid. LØ23 = Løslatt på prøve etter 2/3 tid

LØET = Løslatt ved endt tid. OV16 = Overført strgj. § 16. LSAM = løslatt til gjennomføring av samfunnsstraff

Overføringer og direkte innsettelse i § 12-institusjon

	2007	2008	2009	2010	2011	2012	2013	2014	2015
Menn	199	227	263	260	314	253	220	244	327
Kvinner	19	21	32	28	26	20	16	29	31
Overføring totalt	218	248	295	288	340	273	236	273	358
Innsatt direkte på § 12 -m	197	204	194	184	152	143	139	218	279
Innsatt direkte på § 12 -k	42	53	52	40	34	36	19	26	34
Sum direkte innsettelse på § 12	239	257	246	224	186	179	158	244	313
Påbegynte § 12-opphold totalt	457	505	541	512	526	452	394	517	671

Antall fengselsdøgn på § 12

	2007	2008	2009	2010	2011	2012	2013	2014	2015
Menn	37 835	40 150	35 651	35 970	41 343	36 974	28 272	33 545	46 783
Kvinner	4 224	4 841	5 775	4 796	4 344	4 516	2 565	3 390	4 293
Totalt	42 059	44 991	41 426	40 766	45 687	41 490	30 837	36 935	51 076

Fengselsdøgn på institusjon etter straffegjennomføringsloven § 12

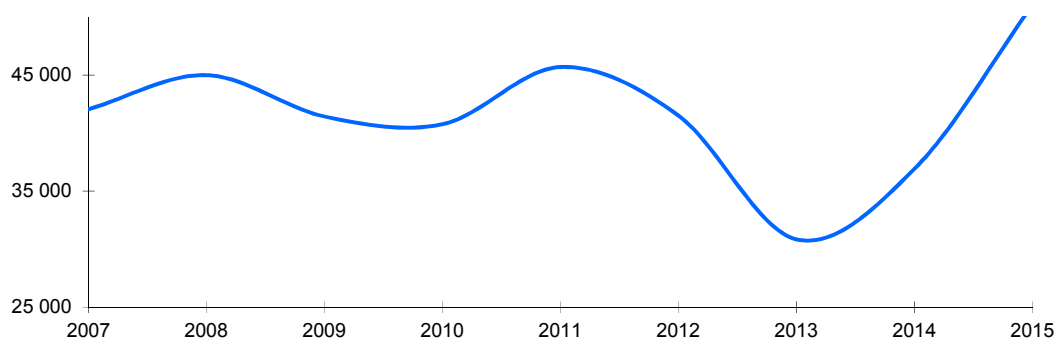

Antall fengselsdøgn etter type institusjon 2012

<u>Fretex Norge AS</u>	<u>Evangeliesenter</u>	<u>Andre</u>	<u>Sykehjem</u>	<u>Sum</u>
9 655	521	40 844	56	51 076

51 076 tilsvarende 149 fengselsplasser med 94 % belegg i 1 år.

Soning utenfor fengsel etter straffgjennomføringsloven § 16 første ledd

Antall overføringer etter § 16 første ledd

	2007	2008	2009	2010	2011	2012	2013	2014	2015
Menn	60	62	62	56	81	61	78	72	55
Kvinner	4	5	9	9	10	7	7	3	5
Overføring totalt	64	67	71	65	91	68	85	75	60

Antall fengselsdøgn på § 16 første ledd

Menn	6 329	7 480	6 721	5 742	7 538	7 692	7 852	6 634	7 480
Kvinner	477	457	547	571	1 005	679	526	982	807
	6 806	7 937	7 268	6 313	8 543	8 371	8 378	7 616	8 287

Lov om gjennomføring av straff mv. (straffgjennomføringsloven)

§ 16. Gjennomføring av straff utenfor fengsel

Dersom det er hensiktsmessig for å sikre en fortsatt særlig positiv utvikling og motvirke ny kriminalitet, kan kriminalomsorgen overføre domfelte til gjennomføring av straffen utenfor fengsel med særlige vilkår når halvdelen av straffetiden er gjennomført. Kriminalomsorgen skal alltid vurdere om vilkårene for å overføre domfelte under 18 år til gjennomføring av straffen utenfor fengsel er oppfylt når halvdelen av straffetiden er gjennomført. Overføring skal ikke besluttes dersom formålet med straffen eller hensynet til en sikkerhetsmessig forsvarlig gjennomføring taler mot det.

Soning av ubetingede dommer utenfor fengsel - Samlet oversikt §§ 12, 13, 16.1 og 16.2

Tabellen viser samtlige ubetingede domsdager avviket i andre institusjoner enn fengsel

Antall fengselsdøgn på § 12

	2007	2008	2009	2010	2011	2012	2013	2014	2015
Menn	37 835	40 150	35 651	35 970	41 343	36 974	28 272	33 545	46 783
Kvinner	4 224	4 841	5 775	4 796	4 344	4 516	2 565	3 390	4 293
Totalt	42 059	44 991	41 426	40 766	45 687	41 490	30 837	30 837	51 076

Antall fengselsdøgn på § 13 (På sykehus)

	2007	2008	2009	2010	2011	2012	2013	2014	2015
Menn	6 498	5 986	7 031	5 312	5 957	5 639	5 968	6 478	6 117
Kvinner	177	227	300	201	478	262	168	440	761
Totalt	6 675	6 213	7 331	5 513	6 435	5 901	6 136	6 918	6 878

Antall fengselsdøgn på § 16 første ledd (Hjemmesoning)

	2007	2008	2009	2010	2011	2012	2013	2014	2015
Menn	6 329	7 480	6 721	5 742	7 538	7 692	7 852	6 634	7 480
Kvinner	477	457	547	571	1 005	679	526	982	807
Totalt	6 806	7 937	7 268	6 313	8 543	8 371	8 378	7 616	8 287

Antall fengselsdøgn på § 16 annet ledd. (Elektronisk kontroll)

		2 665	24 148	31 643	36 297	48 814	60 998	60 998	112 274
--	--	-------	--------	--------	--------	--------	--------	--------	---------

Antall ubetingede fengselsdøgn avviket utenfor fengsel

	2007	2008	2009	2010	2011	2012	2013	2014	2015
	55 540	61 806	80 173	84 235	96 962	104 576	106 349	106 369	178 515
Andel av alle ubetingede domsdager	4,6 %	4,9 %	6,3 %	6,7 %	7,2 %	7,6 %	7,8 %	7,7 %	12,7 %

178 515 fengselsdøgn tilsvarer 520 fengselsplasser med 94 % belegg i 1 år

Fengselsdøgn			Nye bøtesoning		
			totalt	kun i fengsel	
			Nyinnsettelse i	768	
	F. Døgn i fengsel	26 032	Nyinnsettelse u	62	
	F. Døgn utenfor	3 088	Endring i innsattkategori	395	
2015	Totalt	29 120	Totalt	1 225	1 163
	Andel av alle f. døgn	2,0 %			
			Nyinnsettelse i	801	
	F. Døgn i fengsel	28 638	Nyinnsettelse u	45	
	F. Døgn utenfor	2 460	Endring i innsattkategori	378	
2014	Totalt	31 098	Totalt	1 224	1 179
	Andel av alle f. døgn	2,2 %			
			Nyinnsettelse i	717	
	F. Døgn i fengsel	23 634	Nyinnsettelse u	24	
	F. Døgn utenfor	1 365	Endring i innsattkategori	319	
2013	Totalt	24 999	Totalt	1 060	1 036
	Andel av alle f. døgn	1,8 %			
			Nyinnsettelse i	833	
	F. Døgn i fengsel	25 748	Nyinnsettelse u	27	
	F. Døgn utenfor	2 263	Endring i innsattkategori	337	
2012	Totalt	28 011	Totalt	1 197	1 170
	Andel av alle f. døgn	2,0 %			
			Nyinnsettelse i	852	
	F. Døgn i fengsel	24 944	Nyinnsettelse u	35	
	F. Døgn utenfor	2 413	Endring i innsattkategori	345	
2011	Totalt	27 357	Totalt	1 232	1 197
	Andel av alle f. døgn	2,1 %			
			Nyinnsettelse i	879	
	F. Døgn i fengsel	25 696	Nyinnsettelse u	62	
	F. Døgn utenfor	2 420	Endring i innsattkategori	359	
2010	Totalt	28 116	Totalt	1 300	1 238
	Andel av alle f. døgn	2,2 %			
			Nyinnsettelse i	1 182	
	F. Døgn i fengsel	34 847	Nyinnsettelse u	17	
	F. Døgn utenfor	3 997	Endring i innsattkategori	462	
2009	Totalt	38 843	Totalt	1 661	1 644
	Andel av alle f. døgn	3,1 %			
			Nyinnsettelse i	1 220	
	F. Døgn i fengsel	37 200	Nyinnsettelse u	90	
	F. Døgn utenfor	4 315	Endring i innsattkategori	621	
2008	Totalt	41 515	Totalt	1 931	1 841
	Andel av alle f. døgn	3,3 %			
			Nyinnsettelse i	870	
	F. Døgn i fengsel	27 422	Nyinnsettelse u	55	
	F. Døgn utenfor	3 654	Endring i innsattkategori	576	
2007	Totalt	31 076	Totalt	1 501	1 446
	Andel av alle f. døgn	2,4 %			
			Nyinnsettelse i	862	
	F. Døgn i fengsel	28 021	Nyinnsettelse u	54	
	F. Døgn utenfor	3 292	Endring i innsattkategori	574	
2006	Totalt	31 313	Totalt	1 490	1 436
	Andel av alle f. døgn	2,6 %			
			Nyinnsettelse i	1 203	
	F. Døgn i fengsel	37 551	Nyinnsettelse u	46	
	F. Døgn utenfor	2 989	Endring i innsattkategori	583	
2005	Totalt	40 541	Totalt	1 832	1 786
	Andel av alle f. døgn	3,5 %			
			Nyinnsettelse i	479	
	F. Døgn i fengsel	16 532	Nyinnsettelse u	17	
	F. Døgn utenfor	933	Endring i innsattkategori	333	
2004	Totalt	17 466	Totalt	829	812
	Andel av alle f. døgn	1,5 %			

Tabellene nedenfor viser avsluttede saker etter avslutningskode. Det finnes mange forskjellige avslutningskoder, men for enkelthets skyld er en del slått sammen i tabellene. Fire kategorier er trukket fra før beregninger foretas: -1. (AUB) som gjelder avbrutte saker grunnet forhold før iverksettelsen. 2. (DØD) Dødsfall under gjennomføringsperioden. 3. (AOV) Opphevet møteplikt ved prøveløslatelse er heller ikke med da denne koden kan velges både i negative og positive tilfeller. Dvs. møteplikt kan oppheves i tilfelle brudd og i tilfeller hvor videre kontroll ikke anses som nødvendig. 4. Benådet Den ideelle situasjonen er der hvor alle saker er avsluttet etter endt tid uten brudd (FUB). Fullført med brudd kan også fortolkes som til dels vellykket i og med at de fleste av disse har blitt avsluttet ved endt tid da bruddet ikke er å anse som såpass alvorlig at saken måtte avsluttes tidlig.

Per region

	Total	Avbrutt				Utgåtte korrigert	Fullført			Andel fullførte	
	utgåtte	AUB	DØD	AOV	BEN		med brudd	uten brudd	Sum	Totalt	Uten brudd
Øst	2 304	6	10	4		2 284	397	1 887	2 005	88 %	83 %
Sør	992	6	7	3		976	106	870	883	90 %	89 %
Sørvest	1 169	3	8	0		1 158	160	998	1 044	90 %	86 %
Vest	1 055	1	3	0		1 051	93	958	942	90 %	91 %
Nord	1 297	0	1	3		1 293	119	1 174	1 199	93 %	91 %
Sum	6 817	16	29	10	0	6 762	875	5 887	6 073	90 %	87 %

Per kategori

	Total utgåtte	Avbrutt				Utgåtte korrigert	Fullført			Andel fullførte	
		AUB	DØD	AOV	BEN		med brudd	uten brudd	Sum	Totalt	Uten brudd
Bet. dom med ND	24	0	1	0		23	1	22	10	43 %	96 %
Prog. mot ruspåvirket*	513	3	10	0		500	119	381	413	83 %	76 %
Betinget dom for øvrig	10	0	0	0		10	2	8	10	100 %	80 %
Bøtjeneste	28	0	0	0		28	0	28	23	82 %	100 %
Forvaring	5	0	0	0		5	2	3	3	60 %	60 %
§ 16.1	76	0	0	0		76	4	72	66	87 %	95 %
Prøveløslatt	835	1	2	10		822	196	626	721	88 %	76 %
Samfunnsstraff	5 168	12	11	0		5 145	551	4 594	4 826	94 %	89 %
Sum	6 659	16	24	10	0	6 609	875	5 734	6 072	92 %	87 %

*Betinget dom med program mot ruspåvirket kjøring

"Utgått korrigert" omfatter alle fullførte reaksjoner samt avbrutte uten kategoriene AUB, DØD, AOV og BEN. Disse fire sistnevnte kategorier er fjernet fra beregninger da de ikke er å betrakte som resultatindikatorer

AUB = avbrutt grunnet forhold før iverksettelsen.

DØD = dødsfall under gjennomføringsperioden.

AOV = Opphevet vilkår om møteplikt

BEN = Benådet

Fra St.prp. 1 S (2011-2012) *Kriminalomsorgen har en målsetning om at straffegjennomføring skal påbegynnes senest 60 dager etter at rettskraftig dom er mottatt.* F. t er det ikke mulig å måle medgått tid i hver enkel sak eller i gjennomsnitt. Dommer som ikke er iverksatt innen 60 dager og hvor det ikke er innvilget soningsutsettelse, telles i soningskøen.

Antall ubetingede fengselsdommer i køen

Region	31.12.07	31.12.08	31.12.09	31.12.10	31.12.11	31.12.12	31.12.13	31.12.14	31.12.15
Øst	260	118	194	118	82	46	459	475	299
Nordøst	196	98	73	115	82	45			
Sør	194	85	42	90	128	80	69	76	61
Sørvest	165	128	163	281	269	287	259	258	179
Vest	146	54	22	203	278	251	275	197	41
Nord	142	47	28	95	87	60	114	175	15
Totalt	1 103	530	522	902	926	768	1176	1181	595

Antall fengselsdøgn i køen

Region	31.12.07	31.12.08	31.12.09	31.12.10	31.12.11	31.12.12	31.12.13	31.12.14	31.12.15
Øst	14 868	6 144	7 629	8 340	3 856	9 938	35 467	31 426	22 512
Nordøst	21 488	10 134	9 268	9 749	4 954	5 711			
Sør	35 063	6 118	3 251	8 013	9 452	12 332	11 971	13 569	6 210
Sørvest	8 727	10 857	6 809	19 688	14 738	18 348	18 488	25 917	12 182
Vest	11 492	4 784	2 094	11 837	15 786	21 244	16 418	14 292	1 897
Nord	9 858	1 682	913	5 506	6 282	7 282	8 410	19 337	994
Totalt	101 496	39 719	29 964	63 133	55 068	74 855	90 754	104 541	43 795

Soningskø utvikling 2004 - 2015

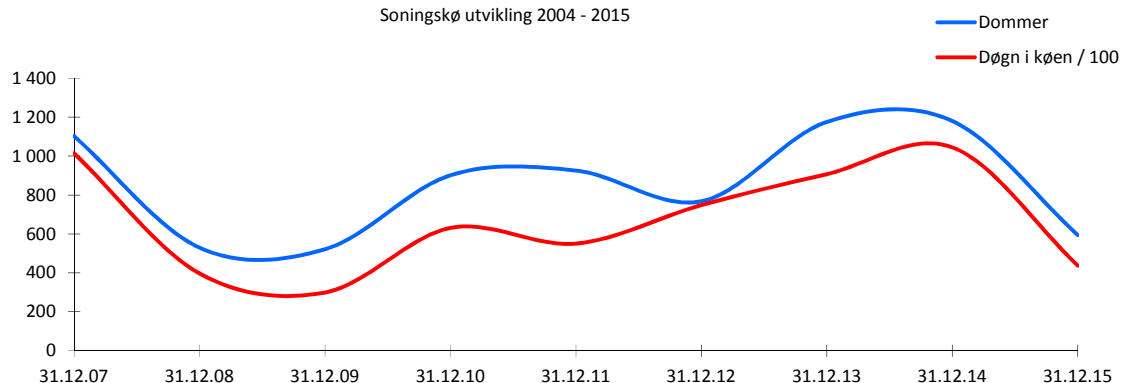

Ved Rundskriv av 30.04.2009 ble fremskutt løslatelse som et køtiltak fjetet med virkning fra 1. juni 2009. Fremskutt løslatelse hadde en virkning som tilsvarte c. 150 fengselsplasser.

Antall samfunnsstraffdommer i køen

Region	31.12.2007	31.12.08	31.12.09	31.12.10	31.12.11	31.12.12	31.12.13	31.12.14	31.12.15
Øst	37	50	4	19	11	14	39	54	37
Nordøst	5	3	1	8	6	6			
Sør	13	40	3	17	9	4	0	5	20
Sørvest	32	15	9	7	5	22	16	16	22
Vest	9	8	5	10	4	13	7	13	8
Nord	5	12	15	7	4	7	18	11	5
Totalt	101	128	37	68	39	66	80	99	92

	Totalt
Rømt fra lukket avdeling lukket område	4
Rømt fra sykehus med vakt	
Rømt fra fremstilling utført av politiet eller andre fra lukket avdeling	
Rømt fra fremstilling utført av kriminalomsorgen fra lukket avdeling	5
Unnveket fra behandlingsinstitusjon etter §12	4
Unnveket fra lukket avdeling åpent område	71
Unnveket fra åpen avdeling åpent område	
Unnveket fra sykehus uten vakt	
Unnveket fra fremstilling utført av politiet eller andre fra åpen avdeling	
Unnveket fra fremstilling utført av kriminalomsorgen fra åpen avdeling	8
Unnveket fra gjennomføring av straff utenfor fengsel etter §16	
Uteblitt fra permisjon	47
Uteblitt fra Straffavbrudd	
Uteblitt fra frigang	3
Rønningsforsøk fra fremstilling utført av politiet eller andre fra lukket avdeling	
Rønningsforsøk fra fremstilling utført av kriminalomsorgen fra lukket avdeling	
Rønningsforsøk fra lukket avdeling lukket område	2
Rønningsforsøk fra sykehus med vakt	
Unnvikelsesforsøk fra fremstilling utført av politiet eller andre fra åpen avdel	
Unnvikelsesforsøk fra fremstilling utført av kriminalomsorgen fra åpen avdeling	
Unnvikelsesforsøk fra lukket avdeling åpent område	
Unnvikelsesforsøk fra åpen avdeling åpent område	6
Unnvikelsesforsøk fra sykehus uten vakt	
	150

Rømning og unnvikelser. Utvikling 2010 - 2015

	2010	2011	2012	2013	2014	2015
Antall innsatte som har rømt	5	3	4	9	6	7
Unnvikelse fra åpen fengsel/plass	58	78	68	63	73	71
Uteblitt fra permisjon	58	68	63	58	50	47
Rømt fra fremstilling	7	7	5	3	3	5

Innvilgede permisjoner og fremstillinger. Utvikling 2010 - 2015

	2010	2011	2012	2013	2014	2015
Fremstilling fra lukket	21 844	19 106	17 356	18 005	19 532	17 726
Fremstilling fra åpen	45 614	37 315	45 704	45 330	45 448	45 463
Permisjoner	30 704	37 315	36 031	33 435	33 846	33 086

	Region					Totalt
	Øst	Sør	Sørvest	Vest	Nord	
Rømning fra lukket fengsel	2	1	1			4
Antall rømningstilfeller lukket fengsel	1	1	1			3
Rømningsforsøk fra lukket fengsel	1		3			4
Unnvikelse fra åpent område ved lukket	1	2	2			5
Forsøk på unnvikelse fra åpent område v/lukket						
Rømning fra fremstilling lukket fengsel	1	2	2			5
Forsøk på rømning fra fremst. lukket fengsel						
Antall gjennomførte fremstillinger lukket fengsel	7 769	1 446	3 917	2 156	2 438	17 726
Antall gjennomførte fremstillinger åpent fengsel	16 343	10 082	4 343	6 338	8 357	45 463
Unnvikelse fra åpent fengsel	41		14	14	2	71
Forsøk på unnvikelse fra åpent fengsel	3		2	1		6
Unnvikelse fra fremstilling åpent fengsel		8				8
Forsøk på unnvikelse fra fremst. åpent fengsel						
Uteblivelse fra permisjon lukket/åpent	19	6	12	3	7	47
Uteblivelse fra frigang lukket/åpent	2				1	3
Antall permisjoner lukket/åpent	11 478	5 962	5 337	5 259	5 050	33 086
Antall innvilgede på frigang lukket/åpent	194	68	99	110	164	635
Rømning og unnvikelser. Utvikling 2008 - 2014						
	<u>2010</u>	<u>2011</u>	<u>2012</u>	<u>2013</u>	<u>2014</u>	<u>2015</u>
Antall innsatte som har rømt	5	3	4	9	7	4
Unnvikelse fra åpen fengsel/plass	58	78	68	63	97	76
Uteblitt fra permisjon	58	68	63	58	51	47
Rømt fra fremstilling	7	7	5	3	2	5
Innvilgede permisjoner og fremstillinger. Utvikling 2008 - 2014						
	<u>2010</u>	<u>2011</u>	<u>2012</u>	<u>2013</u>	<u>2014</u>	<u>2015</u>
Fremstilling fra lukket	21 844	19 106	17 356	18 005	18 005	17 726
Fremstilling fra åpen	45 614	37 315	45 704	45 330	45 330	45 463
Permisjoner	30 704	37 315	36 031	33 435	33 435	33 086

