



KRIMINALOMSORGEN

Kriminalomsorgens årsstatistikk - 2016



Innhold

Forbehold og feilkilder	3
Utdrag og kommentarer	4
Mottatte dommer	8
Personundersøkelser - utvikling	9
Personundersøkelser - Fullførte. Lovbrudd etter siktelse/alder	10
Varetekt - Omfang, utvikling, statsborgerskap	11
Varetekt - Medgått tid fra pågrepelse til avsagt fengslingskjennelse og innsettelse i fengsel	12
Politiets innsettelsesordre PIN - avslutningsårsak og varighet	13
Avsluttede varetekter - Bruk av isolasjon	14
Avsluttede varetekter - Alder/kjønn/varighet	15
Avsluttede varetekter - Varighet/region	16
Avsluttede varetekter - Avslutningskategori	17
Lovbruddskategori/alder- Varetektsinnsatte i fengsel pr. 30.09.2016	18
Samfunnsstraff - Utvikling og innhold	19
Betinget dom med narkotikaprogram med domstolskontroll (ND)	20
Program mot ruspåvirket kjøring	21
Iverksatte oppdrag - Iverksettelsestid/kategori	22
Iverksatte dommer - Iverksettelsestid/region	23
Iverksatte oppdrag - Lovbrudd/alder/kjønn (Nye dommer og oppdrag overført fra fengsel)	24
Iverksatte oppdrag - Alder/kategori/kjønn	25
Iverksatte oppdrag - Kategori/utvikling	26
Iverksatte oppdrag - Kategori/kjønn/region	27
Gjennomsnitt caseload etter kategori	28
Fengselsplasser pr. 31.12.16 - Ordinær kapasitet (Se "Utdrag og kommentar for definisjonen)	29
Fengselsplasser pr. 31.12.16 - Fordeling etter regioner/kjønn/utvikling/sikkerhetsnivå	31
Fengselsbelegg - Kapasitetsutnyttelse/fengselsdøgn	32
Kapasitetsutnyttelser - Gjennomsnittsblegg/innsattkategori	34
Iverksatte ubetingede dommer i og utenfor fengsel - Utvikling	36
Nye fengselsoppdrag totalt - Ubetinget dom og varetekt i og utenfor fengsel	37
Iverksatte dommer totalt	38
Barn i fengsel - Nyinnsettelser/alder/kategori - Utvikling	39
Barn i fengsel - Alder/statsborgerskap/sittetid	40
Nyinnsettelser - Innsattkategori/statsborgerskap. I og utenfor fengsel	41
Lovbruddskategori*/alder - Domfelte** i fengsel pr. 30.09.2016	43
Statsborgerskap/innsattkategori i fengsel - Pr. 30.09.2016	44
Avvikling av ubetingede fengselsdommer og bøtesoning	46
Nyinnsettelser i og utenfor fengsel - Alder/kjønn/kategori	47
Fengselsdøgn og belegg - (Alle innsattkategorier) Utvikling	48
Soningsoverføring (til hjemlandet)	49
Elektronisk kontroll	50
Avslutningsårsak	50
Soning utenfor fengsel etter straffegjennomføringsloven § 12	51
Soning utenfor fengsel etter straffegjennomføringsloven § 16 første ledd	52
Soning av ubetingede dommer utenfor fengsel - Samlet oversikt §§ 12, 13, 16.1 og 16.2	53
Bøtesoning - Omfang og utvikling i og utenfor fengsel	54
Utgåtte saker - Fullføringsfrekvens	55
Straffegjennomføringsrestanser - Soningskøen	56
Rømninger, unnvikelser og uteblivelser m.m. fra fengsel	57

Forbehold og feilkilder

De fleste tabellene i årsstatistikken er hentet fra etatens IT-system KOMPIS. Retting av feil og føring av tidligere ikke-registrerte data i KOMPIS tillates i ubestemt tid etter nærmere bestemte regler. Små justeringer i tallene kan derfor forekomme flere måneder etter rapportperioden. Enkelte tall vist i denne statistikken kan derfor avvike noe fra tidligere tall. Data som overføres Statistisk sentralbyrå er generert etter produksjon av dette dokumentet og ved eventuelle avvik må tallene fra SSB anses å være riktige.

Noen mindre uoverensstemmelser mellom forskjellige statistikker kan forekomme. Enkelte tilsynelatende avvik skyldes ulik terminologi. For eksempel er det forskjell mellom "nye varetekter" og "nyinnsettelse i varetekt". Begrepet "nye varetekter" omfatter i tillegg til "nyinnsettelse" også dem som allerede sitter i fengsel når de varetektsfengsles.

En annen kilde for feiltolkning er begrepene "i fengsel" og "utenfor fengsel". Begrepet antall innsatte "i fengsel" beskriver alle kategorier av innsatte som med få unntak faktisk opptar en fengselsplass. Begrepet "utenfor fengsel" omfatter med få unntak dem som gjennomfører den ubetingede fengselsstraffen utenfor fengsel etter straffegjennomføringsloven § 12 (behandlingsinstitusjon), § 13 (sykehus) og § 16 første ledd.

Straffegjennomføring med elektronisk kontroll etter § 16 annet ledd er imidlertid ikke alltid inkludert i gruppen "utenfor fengsel"; soning med elektronisk kontroll er også oppført i statistikken som eget punkt.

De som befinner seg utenfor fengslet for kortere perioder (for eksempel på permisjon eller ved kortvarig sykehusopphold) omfattes av kategorien "i fengsel" da fengselsplassen ikke er fristilt og soning av dommen ikke er avbrutt.

I noen tilfeller genereres statistikkene med desimalavrundinger, særlig når det er et gjennomsnitt som skal vises. Ved videre bearbeiding av slike rapporter kan sluttsummene avvike sammenlignet med andre statistikker.

I tillegg er det mindre uoverensstemmelser som skyldes faktiske feil av ulike årsaker. Der hvor avvikene er minimale og det er rimelig sikkert at de reelle tall ligger et sted mellom to tall, publiseres statistikkene uten ytterligere kommentarer.

Det gjøres oppmerksom på at skala på de grafiske fremstillingene er valgt for å gi best mulig oversikt over utviklingen. En del y-akser (vertikale) starter ikke på nullpunktet da dette ikke ville gi synlige utslag på diagrammene. Startpunktet er derfor justert slik at endringer blir mer tydelige.

Fra og med 01.01. 2013 ble kriminalomsorgsregionene øst og nordøst slått sammen til en administrativ enhet med benevnelsen Kriminalomsorgen region øst. I tabellene er derfor «Region nordøst» nå fjernet fra kolonnene som viser verdier for 2013 og senere år.

Utdrag og kommentarer

Fengselsplasser/kapasitet

Ordinær kapasitet

Ordinær kapasitet er definert som normalkapasiteten, dvs. de plassene som fengslene normalt disponerer til bruk for straffegjennomføring og varetekt. Plasser som sykesenger, «refselsesceller» og dubleringsplasser, regnes ikke som en del av ordinær kapasitet. Hvis det opprettes eller nedlegges permanente fengselsplasser, vil den ordinære kapasiteten endres. Det regnes ikke ut noe gjennomsnitt for ordinær kapasitet.

Pr. 31.12.2016 var den ordinære fengselkapasiteten 4122 plasser.

Aktuell kapasitet

Aktuell kapasitet (AK) tilsvarer tilgjengelig fengselskapasitet. Dvs. ordinær kapasitet minus plasser midlertidig tatt ut av drift grunnet vedlikehold og liknende. AK vises som et gjennomsnitt for hele året.

For 2016 var aktuell kapasitet 4042 plasser.

Fengselsdøgn

I fengsel

Fengslenes aktivitet måles primært ved "fengselsdøgn", dvs. antall døgn innsatte tilbrakte i fengsel. Totalt ble det gjennomført 1 409 019 fengselsdøgn i 2016.

Utenfor fengsel

Kategorien "utenfor fengsel" består av §12-soning på institusjon, §13 på sykehus, § 16 første ledd og soning med elektronisk kontroll. Felles for alle i denne gruppen er at det avvikles ubetingede fengselsdøgn, dvs. soningstiden løper mens domfelte befinner seg utenfor fengslet. *Antall fengselsdøgn utenfor fengsel var 180 807.*

Kvinneplasser

Bredtveit, Søndre Vestfold avdeling Sandefjord, Telemark avdeling Kragerø og Ravneberget med til sammen 135 plasser er fengsler særskilt for kvinner. I tillegg finnes det kvinneavdelinger ved åtte andre fengsler med til sammen 74 plasser. Dvs. til sammen 209 faste kvinneplasser. En del andre fengsler kan ta imot kvinner etter behov, normalt bare for kortere perioder.

Kapasitetsutnyttelse

Beleggsprosenten er regnet ut på grunnlag av aktuell kapasitet (se definisjon over) og antall døgn i fengsel. *Samlet hadde fengslene i 2016 en kapasitetsutnyttelse på 95.2 prosent.*

For å opprettholde ønsket fleksibilitet, for blant annet å kunne ta inn nye innsatte på kort varsel, særlig varetektsinnsatte, er det til enhver tid nødvendig med noen ledige plasser. Utfordringen med et høyt belegg og samtidig kunne tilby varetektsplasser etter behov belyses ved den grafiske fremstillingen på siden "Varetekt – omfang og utvikling". Å skaffe varetektsplasser for politiet er en høyt prioritert oppgave.

Innsettelser og innsatte

- Gjennomsnittlig antall innsatte var i 2016 3 850. Tilsvarende tall for 2015 var 3 746,
- Totalt antall innsatte i løpet av året var 13 528 i 2016 mot 12 755 i 2015
- Antall nyinnsettelser i fengsel i 2016 var 9 808 mot 9 093 i 2015

Fengslingsrater

Fengslingsrate pr. 100 000 innbyggere 15 år og eldre var

- 212,5 for alle nyinnsettelser (alle innsatte)
- 153,1 for iverksatte dommer (ubetinget dom, forvaring og foregrepet soning)
- 87,5 for gjennomsnittlig antall innsatte

Fengslingsrate pr. 100 000 innbyggere alle aldersgrupper

- 174,4 for alle nyinnsettelser (alle innsatte)
- 125,6 for iverksatte dommer (ubetinget dom, forvaring og foregrepet soning)
- 71,8 for gjennomsnittlig antall innsatte

Iverksatte dommer

-fengsel

I løpet av 2016 iverksatte fengslene 6 608 ubetingede fengsels- og forvaringsdommer. I 2015 var tallet 6 357.

-straffegjennomføring i samfunnet

I 2016 ble det iverksatt 1 909 dommer på samfunnsstraff mot 1 914 i 2015.

Andre iverksatte dommer:

- | | |
|---|------|
| • Elektronisk kontroll, hel- gjennomføring (Ubetinget fengselsstraff) | 3294 |
| • Betinget dom med program mot ruspåvirket kjøring | 463 |
| • Betinget dom med narkotikaprogram med domstolskontroll | 35 |

Gjennomføring av straff i institusjon etter straffegjennomføringsloven § 12

Straffen kan i særlige tilfeller helt eller delvis gjennomføres ved heldøgnsopphold i institusjon dersom oppholdet er nødvendig for å bedre domfeltes evne til å fungere sosialt og lovlidig, eller andre tungtveiende grunner taler for det. Den domfelte skal kunne holdes tilbake mot sin vilje og hentes tilbake ved unnvikelse, om nødvendig med tvang og med bistand fra offentlig myndighet. Kriminalomsorgen skal ikke beslutte slik gjennomføring hvis sikkerhetsmessige grunner taler mot det eller det er grunn til å anta at domfelte vil unndra seg gjennomføringen.

Ordningen omfattet 675 personer i 2016 mot 671 personer i 2015. Til sammen ble 48 080 fengselsdøgn avvirket på denne måten.

Gjennomføring av straff utenfor fengsel etter straffegjennomføringsloven § 16. første ledd

Dersom det er hensiktsmessig for å sikre en fortsatt særlig positiv utvikling og motvirke ny kriminalitet, kan kriminalomsorgen overføre domfelte til gjennomføring av straffen utenfor fengsel med særlige vilkår når halvdelen av straffetiden er gjennomført. Overføring skal ikke besluttes dersom formålet med straffen eller hensynet til en sikkerhetsmessig forsvarlig gjennomføring taler mot det.

I 2016 var det 47 overføringer til soning etter § 16 mot 60 i 2015. Totalt ble det avvirket 7561 fengselsdøgn på denne måten i 2016.

Elektronisk kontroll etter straffegjennomføringsloven § 16 annet ledd

Straffegjennomføring med elektronisk kontroll ble etablert som et prøveprosjekt 1. september 2008 i følgende fylker: Oslo, Vestfold, Hedmark, Rogaland, Sogn og Fjordane og Troms. Disse ble valgt ut etter et ønske om et demografisk og geografisk mangfold, som ville gi en god erfaringsbredde i prøveperioden. I 2011 ble ordningen utvidet til fylkene Hordaland, Aust-Agder, Vest-Agder og Akershus, og i 2012 til Hedmark/Oppland. Fra 1. mai 2014 ble ordningen landsdekkende med 342 plasser.

- I 2016 kom det inn totalt 5 833 søknader om straffegjennomføring med EK. Det ble iverksatt 3 294 saker. De fleste sakene (2 909) var fullbyrdelse av straffen i sin helhet med elektronisk kontroll, såkalt helgjennomføring.

Sittetid i fengsel (domfelte)

Av alle løslatte i 2016 ble:

- 24 % (1537) løslatt innen 30 dager
- 57 % (3671) løslatt innen 90 dager
- 72 % (4623) løslatt innen 6 måneder
- 87 % (5619) løslatt innen ett år
- 12 % (759) løslatt mellom 1 til < 5 år
- 0,7 % (43) løslatt mellom 5 til < 10 år
- 5 personer løslatt mellom 10 < 15 år

Varetekt

Det var 3 590 nyinnsettelse i varetekt i 2016 mot 3 664 i 2015. I gjennomsnitt satt 997 i varetekt i 2016, mot 1 000 i 2015.

Statsborgerskap

Statsborgere fra 112 land ble varetektsfengslet i 2016. Disse sto for 49 prosent av alle nyinnsettelse i varetekt. Fem land sto for om lag 25 prosent av alle ikke-norske varetekstinnsettelse: Polen med 247, Romania med 219, Litauen med 208, Albania med 101 og Irak med 77.

Politiets innsettelsesordre (PIN)

Av 3 590 nyinnsettelse i varetekt ble 1551 innsatt etter innsettelseordre fra politiet og resten etter fengslingskjennelse fra retten.

Restriksjoner - bruk av isolasjon

Av 3 694 avsluttede varetekter i 2016 hadde 400 vært underlagt fullstendig isolasjon. I 95 prosent av tilfellene opphørte isolasjonen etter mindre enn 30 dager, ingen tilfeller av isolasjon oversteg 60 dager.

Sittetid i varetekt

Gjennomsnittlig sittetid i 2016 var 88 dager, det samme som i 2015 (NB. Begrepet "varetekt" gjelder frem til en dom er rettskraftig og soningen er påbegynt eller frem til løslatelse. Inkludert i denne gruppen er også innsatte som har fått dom i første instans, men hvor dommen er anket/ikke rettskraftig. Innsatte i denne gruppen er relativt få, men grunnet til tider lange sittetider påvirker de gjennomsnittet uforholdsmessig. (En del andre land opererer med to begreper: *remand in custody* som tilsvarer varetekt, men også *pre-trial detention* som tilsvarer varetekt, kun frem til dom i første instans. F.t. er det ikke mulig for oss å skille gruppene slik).

Utenlandske innsatte. Utvikling

	2009	2010	2011	2012	2013	2014	2015	2016
Nyinnsettelse i og utenfor fengsel	2 810	2 771	2 730	3 010	2 701	2 587	2 615	2 614
Andel av alle nyinnsettelse	23,4 %	23,7 %	25,1 %	28,7 %	29 %	28,2 %	27,8 %	26,7 %
Innsatte i fengsel pr.30.sept.	1 001	1 170	1 121	1 171	1 248	1 270	1 218	1 313
Andel av alle innsatte	29,4 %	31,6 %	31,1 %	32,3 %	33,3 %	33,6 %	32,3 %	33,6 %

Om lag 34 prosent av alle fengselsplasser er til enhver tid belagt med utenlandske statsborgere.

Soningsoverføring etter den europeiske overføringskonvensjonen

Utenlandske statsborgere som er dømt til ubetinget fengselsstraff i Norge, kan overføres til fortsatt soning i hjemlandet. En forutsetning for slik overføring er at mottakerlandet godtar det. En soningsoverføring kan skje med eller uten domfeltes eget samtykke. Når man sender anmodning om overføring til domfeltes hjemland, må det være minst 6 måneder igjen av straffegjennomføringen.

Totalt ble det i 2016 gjennomført 65 soningsoverføringer fordelt på 12 forskjellige europeiske land. Overføringene tilsvarte drøyt 36.000 fengselsdøgn som tilsvarer om lag 100 fengselsplasser i ett år.

Løslatelser fra ubetinget fengselsstraff *(elektronisk kontroll ikke inkludert)*

Dommer på inntil 73 dager må etter gjeldende regler gjennomføres til endt tid uten adgang til prøveløslatelse. Personer dømt til 74 dager eller mer, kan etter vurdering løslates på prøve. (Se straffegjennomføringsloven § 42 og retningslinjer til loven pkt.3.45.2).

Av alle løslatelser og andre avganger fra domssoning/forvaring ble:

- 3 574 løslatt ved endt tid eller kort tid før endt tid (3 146)
- 2 153 løslatt på prøve ved 2/3 tid eller kort tid før (2 195)
- 16 løslatt ved halvtid (12)
- 82 overført til fortsatt soning i utlandet (65)
- 167 utvist fra Norge (324)
- 9 løslatt på prøve fra forvaring (10)
- 0 løslatt ved lengstetid fra forvaring (0)

Tall for 2015 angitt i parentes.

Sittetid:

I 2016 var gjennomsnitts sittetid for domssonere (avsluttede dommer) 173 døgn mot 161 døgn i 2015, 166 i 2014 og 141 i 2013

Rømning

Det er registrert 1 tilfeller av rømning fra fengsel med høyt sikkerhetsnivå. Antall unnvikelser fra lav sikkerhetsfengsler var 49. Disse svikttallene anses å være så lave at det ikke er hensiktsmessig å samstille dem med andre statistiske faktorer.

Særskilt om friomsorgskontorene

Kriminalomsorgen fullførte 1 802 personundersøkelser i 2016 mot 1816 i 2015 og 1 788 i 2014.

Samfunnsstraff

Av 1 909 iverksatte oppdrag i 2016 gjaldt

- 367 (19 %) kvinner
- 30 (1,6 %) under 18 år
- 212 (13 %) mellom 18 og <21 år
- 34 personer over 60 år

Betinget dom med program mot ruspåvirket kjøring

I 2016 ble det iverksatt til sammen 463 betingede dommer med program mot ruspåvirket kjøring mot 489 i 2015, 497 i 2014, 565 i 2013.

Av alle avsluttede dommer ble 85 prosent fullført etter endt tid og 81 prosent fullført uten brudd på vilkår eller ny kriminalitet.

Fengsel

Ubetingede dommer/lovbruddskategori/forventet sittetid

-Tabellen ubetingede dommer viser faktisk domslengde for alle med dommer på 73 dager eller mindre. Alle andre dommer er redusert til en forventet soningstid på 2/3 av domslengde. Forvaringsdommer er registrert etter minstetid, men dersom minstetid ikke er fastsatt registreres lengstetid. Faktisk soningstid kan avvike fra forventet soningstid av følgende årsaker:

- I en del saker nektes løslatelse på 2/3 tid. Dette kan resultere i at vedkommende sitter i fengsel helt til endt tid eller løslates på et tidspunkt mellom 2/3 og endt tid.

- Fremskutt løslatelse kan forkorte faktisk soningstid.

Lovbruddskategori. Der hvor en innsatt er dømt for flere forhold er det lovbruddet med lengste strafferamme som vises i tabellen.

Forventet gjennomføringstid	Promille	Narkotika	Sedelighet	Vold	Vinning o.a.	Sum	Akkumulert	
							sum	Andel
< 30 dgr	516	92	6	124	672	1 410		18 %
30 - 59	303	193	27	102	798	1 423	2 833	19 %
60 - 89	59	105	21	81	459	725	3 558	10 %
90d - 6mnd	59	212	76	273	731	1 351	4 909	18 %
6mnd - 1 år	28	141	66	246	792	1 273	6 182	17 %
>= 1 år	2	298	98	308	739	1 445	7 627	19 %
Sum 2016	967	1 041	294	1 134	4 191	7 627		100 %
Andel	13 %	14 %	4 %	15 %	55 %			
Sum 2015	987	1 396	302	1 180	3 364	7 229		
Andel	14 %	19 %	4 %	16 %	47 %			
Sum 2014	991	1 441	254	1 356	3 535	7 577		
Andel	22 %	15 %	3 %	16 %	44 %			
Sum 2013	1 411	1 410	288	1 566	3 868	8 543		
Andel	17 %	17 %	3 %	18 %	45 %			
Sum 2012	1 402	1 389	246	1 518	3 788	8 343		
Andel	21 %	16 %	2 %	15 %	45 %			

Friomsorg

	Betinget dom med narkotikaprogram (NID)	Betinget dom med program mot ruspåvirket kjøring	Betinget dom for øvrig	Elektronisk kontroll* (Ubetinget fengselsstraff)	Samfunnsstraff	SUM nye dommer	
Sum	45	505	7	5 852	2 063	8 472	
Mottatte dommer til gjennomføring totalt							
Fengsel						Antall	Andel
						7 627	47 %
Friomsorg						8 472	53 %
Totalt						16 099	
Totalt 2015						15 450	

*Dette gjelder kun helgjennomføring

Region	2010		2011		2012		2013		2014		2015		2016	
	Rekvirert	Fullført	Rekvirert	Fullført	Rekvirert	Fullført	Rekvirert	Fullført	Rekvirert	Fullført	Rekvirert	Fullført	Rekvirert	Fullført
Øst	476	333	406	286	491	308	821	591	867	613	906	671	841	628
Nordøst	311	250	304	236	335	255								
Sør	356	275	332	231	381	284	333	249	288	232	287	201	355	256
Sørvest	398	313	358	244	366	275	384	266	432	329	379	272	390	279
Vest	325	262	326	262	292	198	345	262	307	238	319	258	336	284
Nord	534	433	573	447	586	455	520	432	485	376	511	414	503	355

Sum	2 400	1 592	2 299	1 706	2 451	1 775	2 403	1 800	2 446	1 788	2 402	1 816	2 425	1 802
Returnert ikke utført	418		515		500		468		497		507		447	

Grunnet til dels uunngåelig registreringsetterslep kan historiske data avvike noe fra tidligere publiserte tall.

Årsaken til at antall utførte oppdrag alltid er lavere enn antall fullførte:

- Manglende vilje til samarbeid, eller at siktede i mellomtiden er siktet i en mer alvorlig sak som overflødiggjør den rekvirerte personundersøkelsen.
- Enkelte oppdrag blir returnert påtalemyndigheten for så å bli utført senere av en annen fromsorgs enhet.

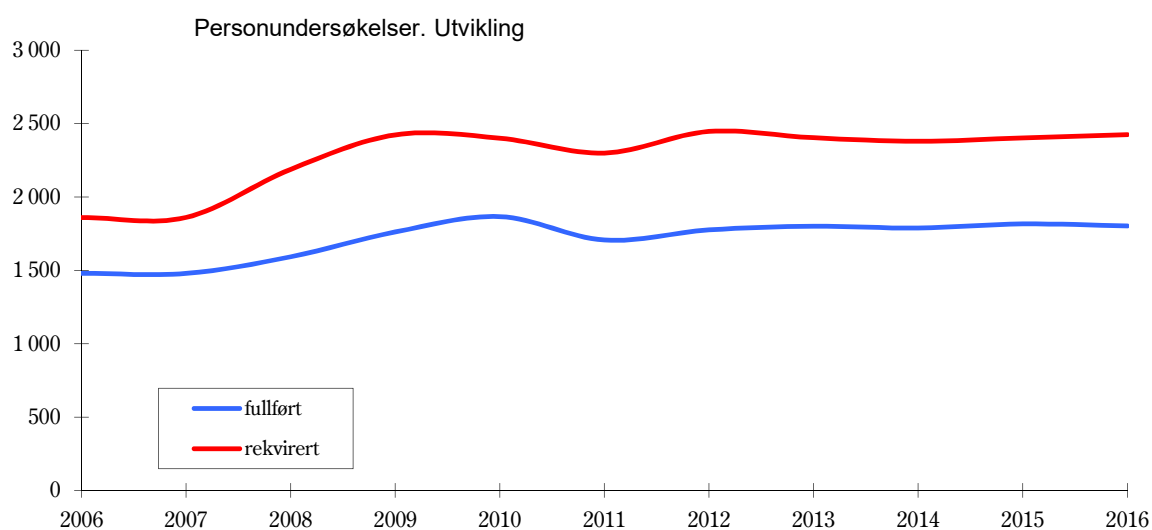

	Alder										SUM
	< 16	16	17	18 - 20	21 - 24	25 - 29	30 - 39	40 - 49	50 - 59	60 +	
Alm. forbrytelser		1									1
Alm. orden/fred	3	5	2	3	2		5	3			23
Almenfarlig forbr.				1							1
Annet			2	3	6	3	8	12	5		39
Bedrageri/utroskap	2	3	3	1	2	7	15	10	2	2	47
Brannstiftelse							1				1
Båtkj. i ruset tilstand									2		2
Dokumentforfalskning					1		3	6	1		11
Doping				1	1		1	3	1		7
Drap						1					1
Drapsforsøk							1				1
Falsk forklaring		1	1		1						3
Forbrytelser mot pers.		1		1	1	1					4
Heleri	1				2	4	2	1			10
Kjøring i ruset tilstand		4	12	26	48	63	131	149	117	75	625
Legemiddeloven		2	9	1			2	1			15
Legemsbeskadigelse	6	11	18	14	13	9	13	8			92
Legemsfornærmelse	8	16	14	11	8	7	10	6	3		83
Lovbrudd mot off. tjenestemann	4	8	14	13	9	5	11	5	2		71
Narkotika		7	11	15	28	37	68	41	8	2	217
Narkotika omsetning		1	3	9	11	10	25	25	8	1	93
Promille				1	1	3	4	5	5	1	20
Ran	6	4	12	14	1	3	6			1	47
Sedelighet	6	16	16	13	7	2	4	2	4	1	71
Skadeverk	3	4	1	1	2	4	4	1			20
Tolloven								1			1
Trusler	3	10	8	5	7	6	7	6	1	1	54
Tyverier	6	7	20	19	15	16	27	21	6	1	138
Uforsiktig omg. m. våpen /spr.		1									1
Underslag								2	2		4
Utpressing					1						1
Vegtrafikkloven	1	2	3	3	5	5	1	2	4	1	27
Vinning				1							1
Vold		5	3	6	9	4	2	2	1		32
Voldtekt	2	5	4	5	1	2		1			20
Våpenloven	1	1	1	1		1					5
Annet/Ikke angitt	2	3	3		1	3		1			13
Sum	54	118	160	168	183	196	351	314	172	86	1 802
Andel	3,0 %	6,5 %	8,9 %	9,3 %	10,2 %	10,9 %	19,5 %	17,4 %	9,5 %	4,8 %	100 %
Akkumulert andel		9,5 %	18 %	28 %	38 %	49 %	68 %	86 %	95 %	100 %	

	2010	2011	2012	2013	2014	2015	2016
Varetekt som andel av alle fengselsdøgn (i fen)	28,0 %	25,7 %	26,3 %	28,0 %	28,2 %	26,7 %	26,6 %
Varetekt som andel av alle nyinnsettelse	34 %	34 %	38 %	44 %	41 %	40 %	38 %
Fengselsdøgn, varetekt	361 452	339 987	345 822	374 731	382 785	366 044	363 905
Gjennomsnitt antall varetektsinnsatte	990	931	945	1027	1049	1000	997
Gjennomsnittlig sittedid i varetekt (dager)	79	87	81	81	92	88	88
Nyinnsettelser i varetekt	3 859	3 630	3 935	3 963	3 640	3 664	3 590
Nye varetekter totalt*	3 934	3 691	3 989	4 007	3 691	3 713	3 641
Antall utenlandske statsborgere (nyinnsatt)	1 874	1 786	2 109	2 014	1 843	1 880	1 761
Andel utenlandske statsborgere	48,6 %	49,2 %	53,6 %	50,8 %	50,6 %	51,3 %	49,1 %

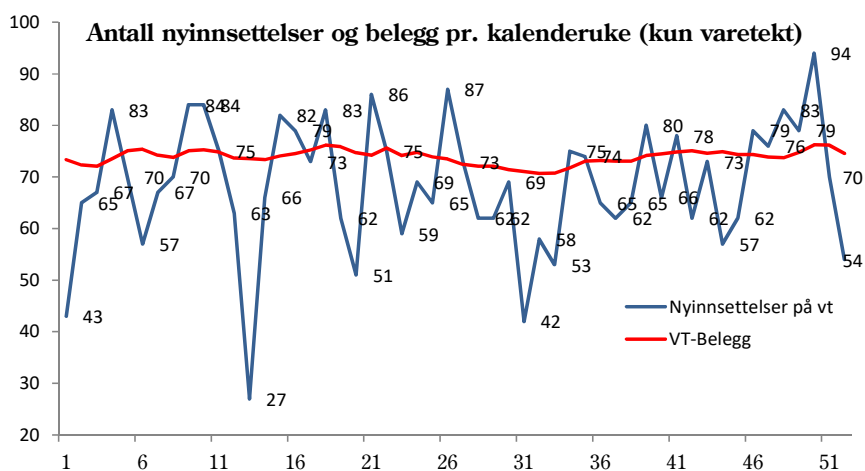
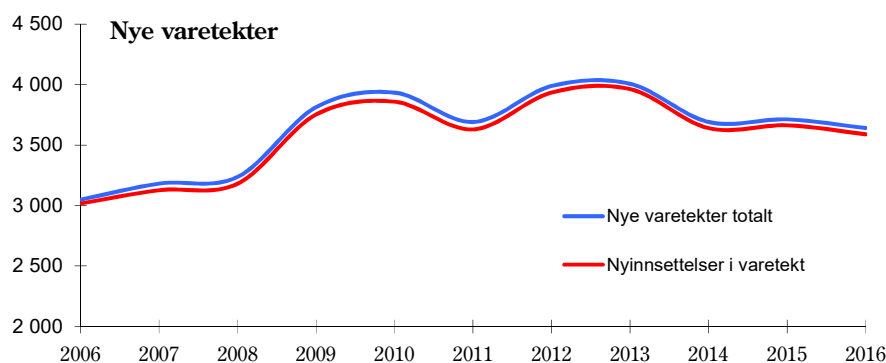
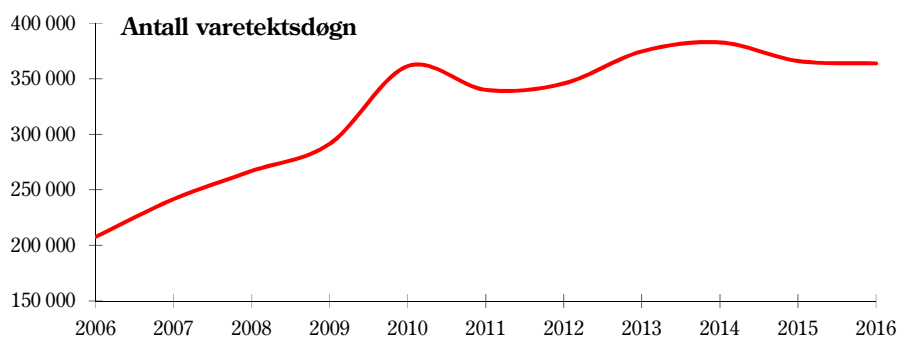

Nyinnsettelser. Høyeste verdi for en hel uke 94, lavest 27. Gjennomsnitt 68,5.
NB. verdiene i Y-aksen gjelder ikke for vt-belegg

Forskrift til lov on straffegjennomføring

§ 4-1. Plassering av varetektsinnsatte og personer som politiet har pågrepet. Overføring til fengsel.

Kriminalomsorgen skal stille fengselsplass til disposisjon for varetektsinnsatte og personer som politiet har pågrepet ~~innen to døgn~~ etter pågrepelsen, med mindre dette av praktiske grunner ikke er mulig. Kriminalomsorgen og politiet plikter sammen å sørge for at slik overføring fra politiarrest til fengsel finner sted.

Tabellen viser tiden fra pågrepelse til avsagt kjennelse/innsettelse i fengsel. I de fleste saker er "medgått tid" tiden som er tilbragt i politiarrest, men tabellen under gir imidlertid ikke et pålitelig bilde når det gjelder bruken av politiarrest.

Kriminalomsorgen har ingen befatning med eller opplysninger om arresterte som løslates uten å bli satt i fengsel. For øvrig kan innsatte i mellomtiden oppholde seg andre steder enn politiarrest .

Eksempler er:

- En del blir etter fengslingskjennelse først plassert på asylmottak for så å bli overført til fengsel.
- Noen få blir pågrepet i utlandet og senere overlevert norsk politi. (Det er faktisk pågrepelsesdato som registreres)
- Enkelte tilbringer (en del) av medgått tid på sykehus.
- Det hender at en arrestant rømmer etter kjennelsen, men fengsles i løpet av kjennelsens tidsramme.

Ovennevnte unntakstilfeller er ofte ukjent for kriminalomsorgen og tabellen kan derfor ikke korrigeres. Der hvor det kan bekreftes at innsatte ikke har vært i politiarrest, er disse registret i tabellen som "samme dag".

Medgått tid

Fra til	kjennelse innsettelse	(Inkl. PIN*) pågrepelse innsettelse	Akkumulert andel	
			pågr- Inns.	Pågr-Inns. PIN
Innen 48 timer	1313	2740	64 %	76 %
Over 48 timer	726	850	36 %	24 %
Sum	2039	3590		

Normalt plasseres personer i fengsel pågrepet av politiet først når det foreligger en rettslig kjennelse. I enkelte tilfeller fengsles pågrepne personer uten at det foreligger en rettslig kjennelse. Grunnlag for slike fengslinger er "Politiets innsettelsesordrer"

Fra forskrift for bruk av politiarrest av 30-06-2006 nr 749 § 3-1

§ 3-1. Overføring fra politiarrest til fengsel

Den innsatte skal overføres innen to døgn etter pågripelsen, med mindre dette av praktiske grunner ikke er mulig. Er den innsatte under 18 år skal overføring skje snarest mulig og senest dagen etter pågripelsen. Dersom overføring skjer senere, skal begrunnelsen nedtegnes i arrestjournalen.

Endret ved forskrifter 24. mai 2013 nr. 522 (i kraft 1 juli 2013), 21. juni 2013 nr. 710 (i kraft 1. juli 2013).

Avslutningsårsak

	Antall	Andel
Fengslingskjennelse	1142	73,6 %
Oppsettende virkning	30	1,9 %
Overført til dom	13	0,8 %
Løslatt etter særskilt beslutning før kjennelsens utl	3	0,2 %
Løslatt av politiet	302	19,5 %
Utvist fra Norge	40	2,6 %
Utlevert etter begjæring	1	0,1 %
Dom avsagt/hovedforhandling avsluttet	1	0,1 %
Løslatt ved kjennelsens utløp	11	0,7 %
Overført til foregrepet soning	2	0,1 %
Løslatt pga at dom er sonet (utholdt) i varetekt	1	0,1 %
Påømmelse starter/hoved- el. ankeforhandlinger	5	0,3 %
Totalt	1551	

Fullstendig isolasjon	Antall dager med restriksjoner							Sum	
	<7	7 - 13	14 - 29	30 - 41	42 - 59	60 - 89	90 - 182		183-365
Brev-besøk-radio/TV-avisforbud/Fullstendig isolasjon	1	2	14	0	4	1	0	0	22
Brev og besøksforbud/Fullstendig isolasjon	23	32	216	3	5	0	0	0	279
Brev-/besøkskontroll,radio/TV-avisforbud/Fullstendig isolasjon	0	0	2	0	0	0	0	0	2
Brev/besøkskontroll/Fullstendig isolasjon	0	0	25	1	0	0	0	0	26
Fullstendig isolasjon	6	17	44	3	1	0	0	0	71
SUM	30	51	301	7	10	1	0	0	400

Delvis isolasjon										
Brev-besøk-radio/TV-avisforbud/Delvis isolasjon	1	2	2	0	0	0	0	0	0	5
Brev og besøksforbud/Delvis isolasjon	4	2	37	0	1	2	3	0	0	49
Brev-/besøkskontroll/Delvis isolasjon	0	1	10	0	0	3	0	1	0	15
Delvis isolasjon	0	0	6	0	3	0	0	3	0	12
SUM	5	5	55		4	5	3	4		81

Fullstendig og delvis isolasjon	Fullstendig isolasjonsdel							Sum	
	<7	7 - 13	14 - 29	30 - 41	42 - 59	60 - 89	90 - 182		183-365
Delvis isolasjonsdel									
< 7									0
7 - 13			1						1
14 - 29		5	8		1				14
30 - 41			3						3
42 - 59		1	3		1				5
60 - 89			1						1
90 - 182			2						2
183 - 365									0
> 365									0
SUM	0	6	18	0	2	0	0	0	26

SUM fullstendig (Fullstendig + kombinasjon)	30	57	319	7	12	1	0	0	426
Andel av alle med total isolasjon	7 %	13 %	75 %	2 %	3 %	0 %	0,0 %	0,0 %	100 %
Akkumulert andel med total isolasjon		20 %	95 %	97 %	100 %				
	Antall avsluttede varetekter totalt.								3 694
	Andel underlagt fullstendig isolasjon								11,5 %

Forklaring: Eks. 400 personer ble underlagt fullstendig isolasjon hvorav 26 hadde i tillegg en periode med delvis isolasjon. Av disse 400 var 30 isolert for en periode under 7 dager og 51 personer mellom 7 og 13 dager osv.

Hjemmel

Strpl. § 186a. Retten kan ved kjennelse beslutte at den fengslede skal utelukkes fra fellesskap med de andre innsatte (fullstendig isolasjon) når varetektsfengsling er besluttet etter § 184 annet ledd, jf § 171 første ledd nr. 2, og det er nærliggende fare for at den fengslede vil forspille bevis i saken dersom han ikke holdes isolert. Er den siktede under 18 år, kan isolasjon besluttes bare hvis det er særlig påkrevet.

Retten skal fastsette en bestemt tidsfrist for isolasjonen. Fristen skal være så kort som mulig, og må ikke overstige 2 uker. Den kan forlenges ved kjennelse med inntil 2 uker om gangen. Dersom etterforskningen eller særlige omstendigheter tilsier at fornyet prøving etter 2 uker vil være uten betydning, og den siktede er fylt 18 år, kan fristen forlenges med inntil 4 uker om gangen.

Den fengslede kan ikke holdes isolert i et sammenhengende tidsrom på mer enn

- 6 uker når siktelsen gjelder en straffbar handling som kan medføre straff av fengsel inntil 6 år. Forhøyelse av maksimumsstraffen på grunn av gjentakelse eller sammenstøt av forbrytelser kommer ikke i betraktning. Dersom siktelsen gjelder flere straffbare handlinger som samlet kan føre til en straff av mer enn 6 års fengsel, og tungtveiende hensyn gjør det nødvendig, kan den fengslede likevel holdes fortsatt isolert utover 6 uker.
- 12 uker når siktelsen gjelder en straffbar handling som kan medføre høyere straff enn fengsel i 6 år. Bokstav a annet punktum gjelder tilsvarende. Dersom tungtveiende hensyn gjør det nødvendig, kan den fengslede holdes fortsatt isolert utover 12 uker.

		Dager i varetekt									
Kvinner og menn		< 15	15-29	30-59	60-89	90-182	183-365	366-547	548-730	> 730	gj. snitt
Alder	Totalt										
<16	1				1						63
16	10	6	2		1		1				49
17	21	13	3	2		3					28
18-20	266	84	57	34	21	42	19	8	1		73
21-24	485	124	97	71	48	84	41	15	5		83
25-29	737	181	138	113	82	121	64	28	8	2	89
30-39	1146	280	216	181	114	201	112	26	13	3	87
40-49	697	184	108	101	71	128	64	24	15	2	97
50-59	262	70	54	29	18	52	25	6	7	1	95
60-69	60	15	17	8	5	6	5	3	1		90
>69	9	4	2	1		1		1			89
Sum	3694	961	694	540	361	638	331	111	50	8	88
Andel		26 %	19 %	15 %	10 %	17 %	9 %	3,0 %	1,4 %	0,2 %	
Akkumulert andel			45 %	59 %	69 %	86 %	95 %	98,4 %	99,8 %	100 %	

Kvinner		< 15	15-29	30-59	60-89	90-182	183-365	366-547	548-730	> 730	gj. snitt
<16		0	0	0	0	0	0	0	0	0	0
16		0	0	0	0	0	0	0	0	0	0
17	1	1	0	0	0	0	0	0	0	0	4
18-20	22	12	3	6	0	1	0	0	0	0	26
21-24	32	9	5	9	2	6	1	0	0	0	54
25-29	45	16	11	10	3	3	1	1	0	0	42
30-39	87	33	15	9	7	16	5	2	0	0	64
40-49	58	22	9	11	3	8	5	0	0	0	56
50-59	19	6	3	3	1	4	2	0	0	0	69
60-69	2	1	1	0	0	0	0	0	0	0	21
>69		0	0	0	0	0	0	0	0	0	0
Sum	266	100	47	48	16	38	14	3			54
Andel		38 %	18 %	18 %	6 %	14 %	5 %	1 %			
Akkumulert andel			55 %	73 %	79 %	94 %	99 %	100,0 %	100,0 %	100 %	

Menn		< 15	15-29	30-59	60-89	90-182	183-365	366-547	548-730	> 730	gj. snitt
<16	1				1						63
16	10	6	2		1		1				49
17	20	12	3	2		3					3
18-20	244	72	54	28	21	41	19	8	1		77
21-24	453	115	92	62	46	78	40	15	5		86
25-29	692	165	127	103	79	118	63	27	8	2	92
30-39	1059	247	201	172	107	185	107	24	13	3	89
40-49	639	162	99	90	68	120	59	24	15	2	100
50-59	243	64	51	26	17	48	23	6	7	1	97
60-69	58	14	16	8	5	6	5	3	1		93
>69	9	4	2	1		1		1			89
Sum	3428	861	647	492	345	600	317	108	50	8	91
Andel		25 %	19 %	14 %	10 %	18 %	9 %	3 %	1 %	0,2 %	
Akkumulert andel			44 %	58 %	68 %	86 %	95 %	98,3 %	99,8 %	100 %	

En innsatt med innsattkategori *varetekt* vil forbli i kategorien inntil løslatelse eller inntil dommen er rettskraftig. Der hvor dommen er avsagt i 1. instans og anket, vil vedkommende fortsatt registreres under kategorien *varetekt*, med mindre det iverksettes foregrepet soning.

Avsluttede vareteker - Region/varetektslengde

	Døgn i varetekt									Sum
	< 15	15-29	30-59	60-89	90-182	183-365	366-547	548-730	> 730	
Øst	441	319	252	155	291	170	37	29	4	1 698
Sør	145	124	107	67	105	53	22	3	2	628
Sørvest	96	97	73	73	104	48	15	2	0	508
Vest	138	73	55	38	89	42	22	10	2	469
Nord	141	81	53	28	49	18	15	6	0	391
Totalt	961	694	540	361	638	331	111	50	8	3 694
Andel	26,0 %	18,8 %	14,6 %	9,8 %	17,3 %	9,0 %	3,0 %	1,4 %	0,2 %	
Akkumulert andel		44,8 %	59,4 %	69,2 %	86,5 %	95,4 %	98,4 %	99,78 %	100,0 %	

Avsluttede vareteker etter varighet

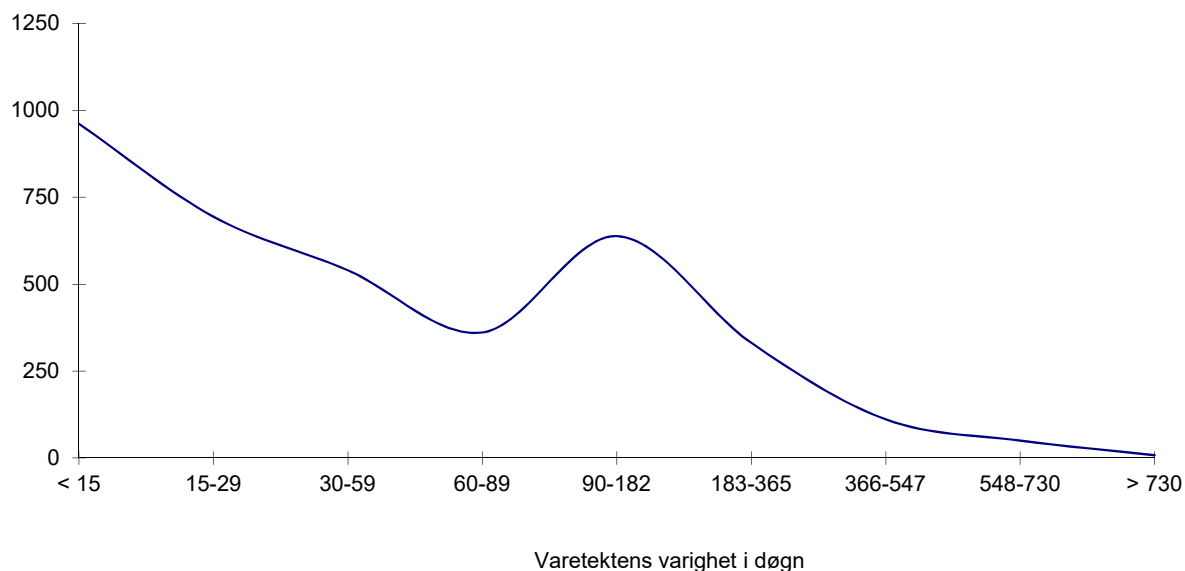

	<u>m</u>	<u>k</u>	<u>Sum</u>
Løslatelser			
Løslatt fordi dommen er sonet (utholdt) i varetekt	45	7	52
Løslatt av politiet	1 258	130	1 388
Løslatt på grunn av frifinnende dom	8	0	8
Løslatt etter særskilt beslutning før kjennelsens utløp	173	13	186
Løslatt ved kjennelsens utløp	203	14	217
Sum løslatelser	1 687	164	1 851
Annen avgang			
Dødsfall i fengsel	2	0	2
Dødsfall utenfor fengsel	0	0	0
Utvist fra Norge	81	14	95
Utlevert til utlandet etter begjæring	18	1	19
Sum annen avgang	101	15	116
Rømning m.v.			
Rømt/unnveket/fra lukket område	1	0	1
Rømt/unnveket/fremstilling utført av kriminalomsorg	0	0	0
Rømt/unnveket/fremstilling utført av politiet eller andre	2	0	2
Rømt/unnveket fra åpent område	2	0	2
Uteblitt	0	0	0
Sum rømt mv.	5	0	5
Innsattkategori endret fra vt, til			
Bøtesoning	7	1	8
Dom	1 465	79	1 544
Forvaring	18	0	18
Foregrepet soning	34	2	36
Tilbakeført soning etter varetekt i annen sak	22	1	23
Sum annen avgang	1 546	83	1 629
Totalt	3 339	262	3 601

NB. Vedr. "utvist" og "utlevert". Tallene er basert på avslutningskategorier registrert ved fengslet. Kriminalomsorgen kan ikke være sikker på at disse faktisk ble sendt ut av landet. For øvrig kan det hende at innsatte løslatt med andre koder har blitt utvist ved løslatelser. Det er sannsynlig at antall utviste er noe høyere enn vist her.

Avvik: Denne tabellen viser færre avsluttede varetekter enn det som vises i andre tabeller. Årsaken er at en del varetekter avsluttes mens en innsatt er registrert med et opphold utenfor fengsel. Dvs. en varetekt kan avsluttes mens den innsatte er utenfor fengsel, på fremstilling, igjen i politiarrest, på sykehus e.l. Slike tilfeller fanges ikke opp i denne tabellen.

	Sum	15	16	17	18-20	21-24	25-29	30 - 39	40 - 49	50 - 59	60 - 69	> 69	andel
Alm. orden/fred	15				3	2	1	3	4	2			1,5 %
Almenfarlig forbr.	5					1	1	2		1			0,5 %
Annet	40				1	1	4	14	14	5	1		4,0 %
Bedrageri/utroskap	24					1	8	9	4	2			2,4 %
Brannstiftelse	7						2	3	2				0,7 %
Dokumentforfalskning	8					1	1	3	2	1			0,8 %
Doping	6						3	3					0,6 %
Drap	56				3	3	11	14	13	9	3		5,6 %
Drapsforsøk	6						1	5					0,6 %
Drap-uaktsomt	2							1	1				
Falsk forklaring	1						1						
Forbrytelser mot personfrihet	13				1	2	5	2	2			1	1,3 %
Heleri	14				1	1	8	2	2				1,4 %
Legemsbeskadigelse	53				8	8	12	13	6	5	1		5,3 %
Legemsfornærmelse	26				5		11	9		1			2,6 %
Lovbrudd mot off. tjenestemann	32				5	8	3	6	9	1			3,2 %
Menneskehandel	3							1	2				
Motorvogn kjøring i ruset tilstand	3					1		2					
Narkotika	87					7	13	34	21	10	2		8,8 %
Narkotika omsetning	220				6	19	53	77	40	23	2		22,1 %
Pengefalskning	1								1				
Ran	21				4	8	3	2	4				2,1 %
Sedelighet	44			1	3	3	4	10	14	6	2	1	4,4 %
Skadeverk	4						1	1	1	1			
Tolloven	14				1		3	7	2	1			1,4 %
Trusler	21					1	3	8	9				2,1 %
Tyverier	119	1		1	10	11	22	47	20	7			12,0 %
Underslag	1							1					
Utlendingsloven	54				1	7	11	20	13	1	1		5,4 %
Utleveringsloven	16					1	1	10	3	1			1,6 %
Vegtrafikkloven	7						2	2		3			0,7 %
Vold	3						1	2					
Voldtekt	60				10	8	9	22	4	5	2		6,0 %
Våpenloven	6						3	2	1				0,6 %
Økonomisk kriminalitet	2						1				1		
Sum	994	1		2	62	94	202	337	194	85	15	2	100 %

Iverksatte oppdrag - utvikling

Region	2005	2006	2007	2008	2009	2010	2011	2012	2013	2014	2015	2016
Øst	479	525	550	494	506	527	476	446	826	853	686	767
Nordøst	463	527	482	469	449	416	411	410				
Sør	337	339	474	439	495	427	448	361	323	320	260	275
Sørvest	387	421	437	433	496	459	411	416	404	418	322	312
Vest	368	382	411	409	390	323	320	334	297	270	266	237
Nord	510	489	575	568	576	495	478	470	381	385	380	318
SUM	2 544	2 683	2 929	2 812	2 912	2 647	2 544	2 437	2 231	2 246	1 914	1 909
Avtjente timer				193 292	197 394	188 275	186 330	181 959	170 091	176 034	159 290	143 409

Grunnet til dels uungåelig registreringssetterslep kan historiske tall avvike noe fra tidligere publiserte tall

Alder ved iverksettelse i 2016

	<16 år	16	17	18-21	22-24	25-29	30-39	40-49	50-59	> 60 år
Antall	0	4	26	212	312	334	480	371	136	34
Andel	0,0 %	0,2 %	1,4 %	11,1 %	16,3 %	17,5 %	25,1 %	19,4 %	7,1 %	1,8 %
Akkumulert andel	0 %	1,6 %	13 %	29 %	47 %	72 %	91 %	98 %	100 %	

Gjennomføringstid - mottatte dommer

<30 dager	1	0,0 %
30 - 50 dager	13	0,6 %
60-89 dager	62	3,1 %
90d - 6 mdr.	1 457	72,1 %
6m -<1 år	332	16,4 %
≥ 1 år	156	7,7 %
Sum	2 021	

Samfunnsstraffens innhold. Utførte timer i 2016

NB. Tabellen under viser timefordeling på alle samfunnsstraff-oppgaver, ikke bare de som ble iverksatt i 2016. De oppgitte tallene er de som er registrert pr. 21.04.2017. Uungåelig sen registrering kan føre til endringer senere

Region	Samf. nyttig tj.		Akkrediterte								
			Programmer		Konfliktråd		Behandling		Annet		Totalt
Øst	44 656	75 %	587	22,4 %	19	0,03 %	689	1,2 %	13 279	28 %	
Sør	12 381	60 %	22	37,2 %	86	0,42 %	416	2,0 %	7 652	32 %	20 557
Sørvest	11 577	55 %	31	42,9 %	2	0,01 %	454	2,1 %	9 074	37 %	21 138
Vest	11 547	61 %	58	35,6 %	58	0,31 %	581	3,1 %	6 764	32 %	19 008
Nord	14 841	63 %	26	33,2 %	20	0,09 %	793	3,4 %	7 796	35 %	23 476
SUM	95 002	66 %	724	0,5 %	185	0,13 %	2 933	2,0 %	44 565	32 %	143 409

Akkrediterte programmer omfatter Brots-brytet, En til En, Motivator, ROS og Vinn

ND er et alternativ til ubetinget fengsel for rusmiddelmissbrukere som er dømt for narkotikarelaterte forbrytelser. Deltakerne møter regelmessig på et dagsenter som tilbyr rehabilitering av et tverretatlig team.

Fullførte personundersøkelser

	Fullført	Egnet	Ikke egnet/ikke i målgruppen*	Ikke samtykket
Hele landet	116	74	39	3
Sum	116	74	39	3

*Ikke egnet kan bety at siktede selv ikke er egnet til en slik reaksjon, men kan også bety at det ikke finnes egnet tilbud

Iverksatte dommer

Iverksatt innen

	Totalt	< 1 mnd	1-2 mnd	2-3 mnd	> 3 mnd
Hele landet	35	27	4	2	2
Sum	35	27	4	2	2

Avsluttede dommer

Fullført

Avbrutt grunnet
brudd/vilkår/ny kriminalitet

	Total utgåtte	uten brudd	med brudd	Avbrutt grunnet brudd/vilkår/ny kriminalitet
Hele landet	30	28	2	16
Sum	30	28	2	16

	2016 pr. region					Samlet 2016	Historikk						
	Øst	Sør	Sørvest	Vest	Nord		Samlet 2015	Samlet 2014	Samlet 2013	Samlet 2012	Samlet 2011	Samlet 2010	Samlet 2009
Personundersøkelser													
rekvirert	309	130	161	84	166	850	960	1024	1047	1013	909	933	881
returnerte -ikke utførte	52	40	41	11	27	171	189	200	217	193	160	172	167
Sum fullførte	229	93	120	81	129	652	759	793	828	864	684	781	653
hvorav funnet egnet	149	72	81	62	94	458	528	560	611	555	563	618	525
Andelen av fullførte/funnet egnet	65 %	77 %	68 %	77 %	73 %	70 %	70 %	71 %	74 %	64 %	82 %	79 %	80 %

Dommer

mottatt til fullbyrding	151	72	96	76	95	490	573	530	602	524	624	584	579
iverksatt	159	61	75	72	96	463	556	497	565	523	573	531	541

Brudd

på programmet	27	11	9	4	9	60	74	93	86	82	104	86	78
ny kriminalitet	8	4	4	2	2	20	18	21	9	19	14	16	15
på program og ny kriminalitet		2	1	1	2	6	13	8	5	6	3	6	3

Brudd reaksjoner

returnert fra påtalem./domstolen	3	2			2	7	8	8	4	3	5		5
----------------------------------	---	---	--	--	---	----------	---	---	---	---	---	--	---

Nye og omgjorte dommer

ubetinget-/deldom	2	2				4	7	7	1	3	4		4
betinget med nytt program	1				1	2				1	1		1
betinget med andre vilkår													

Avsluttede saker (Dødsfall under gjennomføringen er ikke tatt med)

Fullførte med brudd	12	6	1	1	3	23	24	23	17	26	15	14	13
Fullførte uten brudd	146	46	66	66	85	409	373	397	381	448	401	403	430
Avbrutte	31	14	13	5	10	73	85	105	83	81	107	83	72
Avsluttet						505	482	525	481	555	523	500	515
Fullført uten brudd						81,0 %	77,4 %	75,6 %	79,2 %	81 %	77 %	81 %	83 %
Fullført						85,5 %	82,4 %	80,0 %	82,7 %	85 %	80 %	83 %	86 %

Grunnet til dels uungåelig registreringsetterslep kan tallene bli endret etter publisering av dette dokumentet. Historiske tall i tabellen over rettes og kan avvike noe fra tidligere publiserte tall. I historiske data er "promilleprogram" inkludert

Straffereaksjon skal iverksettes hurtig. Det er et mål at alle typer straffereaksjoner skal være påbegynt innen to måneder etter at kriminalomsorgen har mottatt den rettskraftige dommen, med mindre det er gitt utsettelse fra politiet

Fordelt på kategorier - alle regioner	Totalt	< 1 mnd	1-2 mnd	2-3 mnd	> 3 mnd	Andel iverksatt innen 2 md.		Returert ikke iverksatt
Nye dommer								
Samfunnsstraff	1 909	266	937	416	290	63 %		31
Betinget dom	5	0	2	0	3	40 %		1
Bet.dom med program mot ruspåvirket kjøring	463	96	235	82	50	71 %		6
Bet.dom med ND*	35	27	4	2	2	89 %		1
Bøteteneste	25	0	1	4	20	4 %		0
Sum nye dommer	2 437	389	1 179	504	365	64 %		39
Andel		16 %	48 %	21 %	15 %			
Akkumulert andel			64 %	85 %	100 %			

Oppdrag overført fra fengsel

Forvaring**	9	2	0	1	6	22 %		0
(I frihet etter) §16 første ledd	44	24	12	5	3	82 %		0
Prøveløslatt med møteplikt	760	760				100 %		0
Sum oppdrag overført fra fengsel	813	786	12	6	9	98 %		0

Nye oppdrag totalt (Uten EK)	3 250	1 175	1 191	510	374	73 %		39
-------------------------------------	--------------	--------------	--------------	------------	------------	-------------	--	-----------

*Bet.dom med narkotikaprogram med domstolskontroll

Feilkilder: 1-Tabellen viser medgått tid fra oppdraget er mottatt til iverksettelse. Her er det ikke tatt hensyn til faktorer som kan påvirke tidslengden, som for eksempel: soningsutsettelse, soningsunndragelse mv.

****Feilkilde 2-Forvaring.** Tiden telles fra dagen oppdrag er mottatt hos fromsorgen. Dvs. domfelte sitter fortsatt i fengsel.

Straffereaksjon skal iverksettes hurtig. Det er et mål at alle typer straffereaksjoner skal være påbegynt innen to måneder etter at kriminalomsorgen har mottatt den rettskraftige dommen, med mindre det er gitt utsettelse fra politiet.

Region	Totalt	Medgått tid fra oppdrag mottatt til iverksatt				Oppdrag returnert ikke iverksatt
		< 1 md	1-2 md	2-3 md	> 3 md	
Alle	2 437	389	1 179	504	365	54
andel		16 %	48 %	21 %	15 %	
akkumulert andel			64 %	85 %		
Øst	945	107	465	245	128	27
andel		11 %	49 %	26 %	14 %	
akkumulert andel			61 %	86 %		
Sør	337	75	146	61	55	3
andel		22 %	43 %	18 %	16 %	
akkumulert andel			66 %	84 %		
Sørvest	390	40	196	77	77	17
andel		10 %	50 %	20 %	20 %	
akkumulert andel			61 %	80 %		
Vest	321	87	165	34	35	5
andel		27 %	51 %	11 %	11 %	
akkumulert andel			79 %	89 %		
Nord	444	80	207	87	70	2
andel		18 %	47 %	20 %	16 %	
akkumulert andel			65 %	84 %		

Alder kvinner og menn

	<16	16	17	18 - 20	21 - 24	25 - 29	30 - 39	40 - 49	50 - 59	60 +	SUM
Alkoholloven					1	1			2		4
Alm. orden/fred			1	3	3	5	6	6			24
Annet				3	10	13	39	35	34	4	138
Bedrageri/utroskap					33	102	278	268	145	42	868
Brannstiftelse				1			3	2			6
Båtkj. i ruset tilstand					1		10	6	4	2	23
Dokumentforfalskning				1	3	8	18	8	4	1	43
Doping						1		2			3
Drap					1	2	7	3	4	1	18
Drap-uaktsomt				1	4	2	2	1	3		13
Falsk forklaring					7	6	8	14	4	1	40
Forbrytelser mot pers.					3		2	1			6
Heleri					9	13	18	17	4	3	64
Kjøring i ruset tilstand			1	80	157	192	344	273	201	131	1 379
Legemiddelloven					5	3	2	1			11
Legemsbeskadigelse		1	9	47	88	55	60	28	10	2	300
Legemsfornærmelse		2	3	33	56	44	29	26	7	4	204
Ligningsloven							2	3	5	4	14
Lovbrudd mot off. tjenestemann			1	11	32	23	23	11	6		107
Merverdiavgiftsloven								6	3	1	10
Militær straffelov							1	2			3
Narkotika			1	36	138	180	306	201	74	16	952
Narkotika omsetning					7	7	18	12	7	2	53
Pengefalskning					1	2					3
Promille				15	47	56	99	96	76	42	431
Ran		1	3	23	25	12	18	3	2		87
Sedelighet				11	10	18	23	21	14	20	117
Skadeverk			2	2	8	8	3	3	1		27
Skattebetalingsloven								1			1
Tolloven					1	1	5	8	1	1	17
Trusler			2	10	25	22	30	26	10	3	128
Tyverier			1	30	55	49	96	74	13	2	320
Uaktsomhet til sjøs						1	1		1		3
Uforsiktig omg. m. våpen /spr.							1				1
Underslag				2	7	12	18	27	19	7	92
Unndragelse av gjennomføring							3	2		1	6
Uspesif.				1	4	2	9	9	5	3	33
Utlendings						1	3	1		1	6
Utpressing			1		1						2
Vegtrafikkloven				95	107	93	121	75	31	12	534
Vinning								1	1		2
Vold			1	32	59	32	36	27	8	1	196
Voldtekt			1	4	3	8	13	11	2	2	44
Våpenloven				1	3	3	8	4	4	1	24
Øko. kriminalitet					1	10	29	74	47	23	184
Sum	0	4	27	442	915	987	1 692	1 389	752	333	6 541
Andel	0 %	0 %	0 %	7 %	14 %	15 %	26 %	21 %	11 %	5 %	
Akkumulert andel		0 %	0 %	7 %	21 %	36 %	62 %	83 %	95 %	100 %	
Hvorav kvinner											16,5 %
Sum	0	0	1	51	104	142	280	298	148	53	1077
Andel	0 %	0 %	0 %	5 %	10 %	13 %	26 %	28 %	14 %	5 %	
Akkumulert andel		0 %	0 %	5 %	14 %	28 %	54 %	81 %	95 %	100 %	
Hvorav menn											83,5 %
Sum	0	4	26	391	811	845	1412	1091	604	280	5464
Andel	0 %	0 %	0 %	7 %	15 %	15 %	26 %	20 %	11 %	5 %	
Akkumulert andel		0 %	1 %	8 %	23 %	38 %	64 %	84 %	95 %	100 %	

Kvinner og menn	Alder										SUM
	<16	16	17	18-20	21-24	25-29	30-39	40-49	50-59	60+	
Samfunnsstraff	0	4	26	212	312	334	480	371	136	34	1 909
EK helgjennomføring	0	0	0	174	396	418	741	621	374	185	2909
Betinget dom med narkotikaprogram				1	5	7	15	5	1	1	35
Bet.dom med program mot ruspåvirket kjø	0	0	0	9	31	47	122	109	88	57	463
Bøtjeneste	0	0	0	0	2	2	9	6	5	1	25
Betinget dom				1	2		1	1			5
Sum		4	26	397	748	808	1368	1113	604	278	5346
Andel	0 %	0 %	0 %	7 %	14 %	15 %	26 %	21 %	11 %	5 %	
Akkumulert andel		0 %	1 %	8 %	22 %	37 %	63 %	84 %	95 %	100 %	

Kvinner											
Samfunnsstraff			1	33	43	66	95	92	30	7	367
EK helgjennomføring				16	47	63	135	149	85	35	530
Betinget dom med narkotikaprogram							3				3
Bet.dom med program mot ruspåvirket kjø					4	5	14	28	17	10	78
Bøtjeneste							2	1			3
Betinget dom											
Sum			1	49	94	134	249	270	132	52	981
Andel			0,1 %	5,0 %	9,6 %	13,7 %	25,4 %	27,5 %	13,5 %	5,3 %	

Menn											
Samfunnsstraff		4	25	179	269	268	385	279	106	27	1542
EK helgjennomføring				158	349	355	606	472	289	150	2379
Betinget dom med narkotikaprogram				1	5	7	12	5	1	1	32
Bet.dom med program mot ruspåvirket kjø	0	0	0	9	27	42	108	81	71	47	385
Bøtjeneste	0	0	0	0	2	2	7	5	5	1	22
Betinget dom				1	2		1	1			5
Sum		4	25	348	654	674	1119	843	472	226	4365
Andel		0,1 %	0,6 %	8,0 %	15,0 %	15,4 %	25,6 %	19,3 %	10,8 %	5,2 %	

Nye oppdrag	År									
	2008	2009	2010	2011	2012	2013	2014	2015	2016	
Samfunnsstraff	2 812	2 912	2 647	2 544	2 437	2 231	2 246	1 914	1 909	
Samfunnstjeneste	2									
Betinget dom for øvrig	8	16	13	7	6	6	6	7	5	
Bet.dom med program mot ruspåvirket kjøring	5	485	531	574	523	566	497	556	463	
Elektronisk kontroll hel gjennomføring	95	706	897	920	1 312	1 681	2 461	2 838	2 909	
Bøtjeneste							31	33	25	
Bet.dom med ND*	29	21	21	26	29	24	27	29	35	
Sum nye dommer	3 438	4 196	4 109	4 071	4 307	4 508	5 268	5 377	5 346	

Oppdrag overført fra fengsel

Elektronisk kontroll del gjennomføring	4	78	104	144	178	208	270	360	385
Prøveløslatelse fra forvaring	12	7	10	9	8	5	7	9	9
Sikring									
§ 16	53	66	64	94	70	83	72	65	44
Prøveløslatelser	950	897	820	859	793	782	794	751	760
Sum andre oppdrag	1 019	1 048	998	1 106	1 049	1 078	1 143	1 185	1 198

SUM alle oppdrag	4 457	5 244	5 107	5 177	5 356	5 586	6 411	6 562	6 544
Endring fra året før		17,7 %	-2,6 %	1,4 %	3,5 %	4,3 %	14,8 %	2,4 %	-0,3 %
Endring siden 2006			14,6 %	16,2 %	20,2 %	25,3 %	43,8 %	47,2 %	46,8 %

* Betinget dom med narkotikaprogram med domstolskontroll

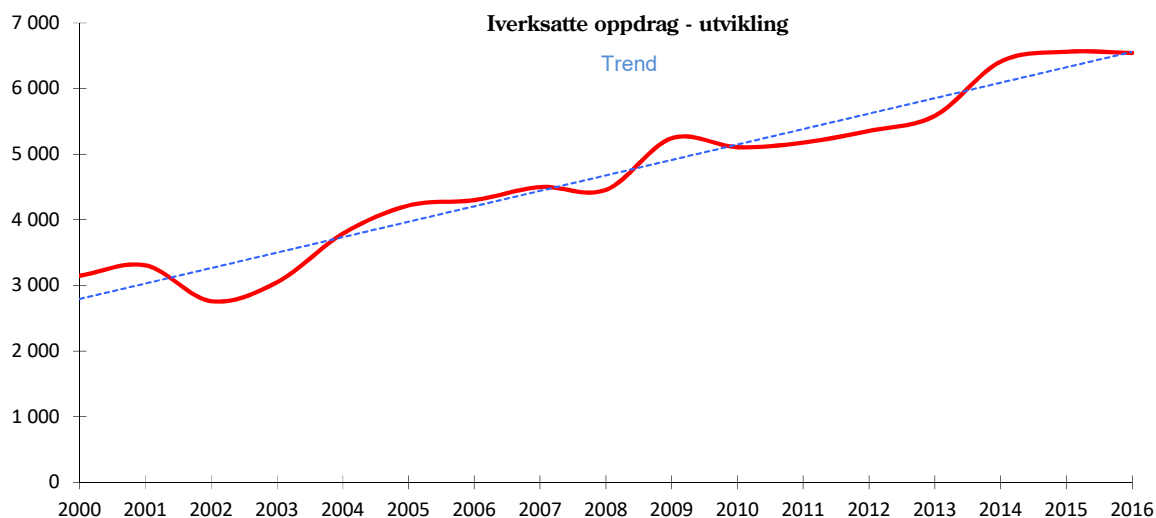

K & M	Nye oppdrag						Oppdrag overført fra fengsel						
	Betinget dom med narkotikaprogram (ND)	Bøtteneste	Betinget dom med program mot ruspåvirket kjøring*	Betinget dom for øvrig	Samfunnsstraff**	EK helgjennomføring	SUM nye dommer	EK delgjennomføring	Forvaring***	Strgjfl. § 16 1. ledd	Prøveløslatelse	Sum oppdrag overført	Nye oppdrag totalt
Øst	18		159		767	1 011	1 955	104	6	10	280	400	2 355
Sør			61	1	275	458	795	63		14	102	179	974
Sørvest	3		75		312	505	895	68	1	7	185	261	1 156
Vest	10		72	2	237	419	740	64	1	4	96	165	905
Nord	4	25	96	2	318	516	961	86	1	9	97	193	1 154
Sum	35	25	463	5	1 909	2 909	5 346	385	9	44	760	1 198	6 544

kvinner

Øst	1		29		120	163	313	8	1	1	17	27	340
Sør			14		58	70	142	9			10	19	161
Sørvest			20		56	78	154	6			16	22	176
Vest	1		10		48	60	119	2			8	10	129
Nord	1	3	23		61	76	164	5		2	5	12	176
Sum	3	3	96		343	447	892	30	1	3	56	90	982

menn

Øst	17		130		647	848	1 642	96	5	9	263	373	2 015
Sør			47	1	217	388	653	54		14	92	160	813
Sørvest	3		55		256	427	741	62	1	7	169	239	980
Vest	9		62	2	189	359	621	62	1	4	88	155	776
Nord	3	22	73	2	257	440	797	81	1	7	92	181	978
Sum	32		367	5	1 566	2 462	4 454	355	8	41	704	1 108	5 562

Historikk

Sum 2015	29		556	7	1 914	2 838	5 377	360	9	65	751	1 185	6 562
Sum 2014	27		497	6	2 246	2 461	5 268	270	7	72	794	1 143	6 411
Sum 2013	24		566	6	2 231	1 681	4 508	208	5	83	782	1 078	5 586
Sum 2012	29		523	6	2 437	1 312	4 307	178	8	70	793	1 049	5 356
Sum 2011	26		574	7	2 544	920	4 071	144	9	94	859	1 106	5 177
Sum 2010	21		531	13	2 647	891	4 103	104	10	64	820	998	5 101
Sum 2009	21		541	16	2 912	706	4 196	78	7	66	897	1 048	5 244
Sum 2008	29		492	8	2 812	95	3 436	4	12	53	950	1 019	4 455
Sum 2007	31		477	20	2 929		3 457		14	50	979	1 043	4 500
Sum 2006	25		487	17	2 684		3 213		14	19	1 046	1 079	4 292
Sum 2005			502	18	2 544		3 064		15	19	1 117	1 151	4 215

*Inkl promilleprogram

**Inkl samfunnstjeneste

***Inkl sikring i historiske data

Tabellen viser antall og andel aktive saker til enhver tid. Dvs. alle saker som er iverksatt og ikke avsluttet inkludert straffeavbrudd

Region	Betinget dom med markotikaprogram (ND)	Bøteteneste	Betinget dom med program mot ruspåvirket kjøring	Betinget dom	Straffegjennomføring med elektronisk kontroll	Forvaring	Sikring	§ 16 1. ledd	Prøveløstelser	Samfunnsjeneste	Samfunnsstraff	SUM
Øst	29,1		163,3	0,9	109,3	14,2		3,5	117,0		474,4	912
Andel	3,2 %		17,9 %		12,0 %	1,6 %		0,4 %	12,8 %		52,0 %	
Sør			61,1	0,8	51,5	8,8		3,3	34,6		151,5	312
Andel			19,6 %	0,3 %	16,5 %	2,8 %		1,1 %	11,1 %		48,6 %	
Sørvest			62,6	0,0	57,8	4,8		3,1	69,2		168,5	366
Andel			17,1 %		15,8 %	1,3 %		0,8 %	18,9 %		46,0 %	
Vest	15,2		66,9	2,7	45,9	4,5		1,4	47,5		137,8	322
Andel	4,7 %		20,8 %	0,8 %	14,3 %	1,4 %		0,4 %	14,8 %		42,8 %	
Nord		6,7	90,9	2,3	54,1	3,8		3,6	50,5		193,1	405
Andel			22 %	1 %	13 %	1 %		1 %	12 %		48 %	
Sum alle	44,3		444,8	6,7	318,6	36,1		15,0	318,8		1125,3	2316
Andel	1,9 %		19,2 %	0,3 %	13,8 %	1,6 %		0,6 %	13,8 %		48,6 %	

Historikk

2015	47		480	5	308	32		22	331		1209	2 442
andel	1,9 %		19,6 %	0,2 %	12,6 %	1,3 %		0,9 %	13,6 %		49,5 %	
2014	45		492	5	250	28		21	354		1378	2 579
andel	1,7 %		19,1 %	0,2 %	9,7 %	1,1 %		0,8 %	13,7 %		53,4 %	
2013	43		460	5	169	26		24	344		1311	2 381
andel	1,8 %		19,3 %	0,2 %	7,1 %	1,1 %		1,0 %	14,5 %		55,1 %	
2012	46		510	6	134	27		26	353		1399	2 501
andel	1,8 %		20,2 %	0,2 %	5,2 %	1,1 %		1,0 %	14,4 %		56,0 %	
2011	39		492	7	100	29		25	362		1416	2 469
andel	1,6 %		21,7 %	0,3 %	4,4 %	1,3 %		1,1 %	16,0 %		62,6 %	
2010	37		453	9	88	25		18	364		1395	2 387
andel	1,5 %		20,0 %	0,4 %	3,9 %	1,1 %		0,8 %	16,1 %		61,7 %	
2009	38		218	10	66	24		20	388		1498	2 261
andel	1,7 %		9,6 %	0,4 %	2,9 %	1,0 %		0,9 %	17,1 %		66,3 %	
2008	33		0,6	12	7	27	1	18	395	3	1481	1 977
andel	1,7 %		0,0 %	0,6 %	0,4 %	1,4 %	0,0 %	0,9 %	20,0 %	0,2 %	74,9 %	
2007	28			24		28	1	16	414	5	1545	2 062
andel	1,4 %			1,1 %		1,3 %	0,1 %	0,8 %	20,1 %	0,2 %	75,0 %	
2006	6			23		25	5	7	441	8	1420	1 934
andel	0,3 %			1,2 %		1,3 %	0,3 %	0,3 %	22,8 %	0,4 %	73,4 %	

	Ordinær kapasitet	Menn i						Kvinner i					
		Lav sikkerhet			Høy sikkerhet			Lav sikkerhet			Høy sikkerhet		
		enerom	dobbeltrom	flermannsrom	enerom	dobbeltrom	flermannsrom	enerom	dobbeltrom	flermannsrom	enerom	dobbeltrom	flermannsrom
Øst													
Sandaker overgangsbolig	16	16											
Oslo	416				416								
Bredtveit	45										45		
avd. Bredtveitveien	19							19					
Bredtveit totalt	64	0	0	0	0	0	0	19	0	0	45	0	0
Arupsgate overgangsbolig	20	20											
Sarpsborg	25				25								
Trøgstad	90	22	68										
Eidsberg	17				9	8							
Indre Østfold totalt	107	22	68	0	9	8	0	0	0	0	0	0	0
Ravneberget	40							10	6	24			
Halden	227				227								
Halden avd. o/b	24	2	22										
Halden	251	2	22	0	227	0	0	0	0	0	0	0	0
Ila	124				124								
Ullersmo	190				190								
Kroksrud	60	60											
Ungdomsenhet øst	4				4								
Ullersmo totalt	254	60	0	0	194	0	0	0	0	0	0	0	0
Nye Kongsvinger (Vardåsen)	117	16	30		71								
Kongsvinger	20				20								
Kongsvinger totalt	137	16	30	0	91	0	0	0	0	0	0	0	0
Gjøvik	24				24								
Valdres	25	19	6	0									
Vestoppland totalt	49	19	6	0	24	0	0	0	0	0	0	0	0
Ilseng	88	8	80										
Bruvoll	70	6	52	12									
Hamar høy sikkerhet	31				25	6							
Hedmark totalt	189	14	132	12	45	6	0	0	0	0	0	0	0
sum	1692	169	258	12	1155	14	0	29	6	24	45	0	0

Sør													
Drammen overgangsbolig	12	12											
Ringerike	160				160								
Drammen	54				54								
Hassel	26	26	0										
Bastøy	115	115											
Sem	62				52	10							
Berg	48	48											
Larvik	16				14	2							
Sandefjord	13							9	4				
Søndre Vestfold totalt	77	48	0	0	14	2	0	9	4	0	0	0	0
Hof	109	21	88										
Horten	16				10	6							
Nordre vestfold totalt	125	21	88	0	10	6	0	0	0	0	0	0	0
Skien	82				68	2					12		
Kragero	18										12	6	
Telemark totalt	100	0	0	0	68	2	0	0	0	0	24	6	0
sum	731	222	88	0	358	20	0	9	4	0	24	6	0

	Menn i							Kvinner i					
	Ordinær-kapasitet	Lav sikkerhet			Høy sikkerhet			Lav sikkerhet			Høy sikkerhet		
		enerom	dobbeltrom	flermannsrom	enerom	dobbeltrom	flermannsrom	enerom	dobbeltrom	flermannsrom	enerom	dobbeltrom	flermannsrom
Sørvest													
Åna	164	24			134	6							
Stavanger	68				53	2				13			
Stavanger, avd Auklend o/b	13	13											
Stavanger totalt	81	13	0	0	53	2	0	0	0	0	13	0	0
Haugesund	18				16	2							
Sandeid	88		22	58					8				
Kristiansand	44				44								
K'sand avd. Solholmen o/b	15	15											
Kristiansand totalt	59	15	0	0	44	0	0	0	0	0	0	0	
Arendal	32				32								
Arendal Håvet	13	13											
Arendal skogsf.	28	28											
Evje	20	20											
Arendal totalt	93	61	0	0	32	0	0	0	0	0	0	0	
sum	503	113	22	58	279	10	0	0	8	0	13	0	0

Vest													
Lyderhorn overgangsbolig	16	16											
Bergen	203				191					12			
Bergen åpen (Avd. D)	32	32											
avd. Osterøy	29	20						9					
Bergen totalt	264	52	0	0	191	0	0	9	0	0	12	0	0
Vik	39	11			28								
Ålesund	27				27								
Hustad	60		32		28								
Bjørgvin	90	75	15										
Ungdomsenhet vest	4				4								
Bjørgvin totalt	94	75	15	0	4	0	0	0	0	0	0	0	
sum	500	154	47	0	278	0	0	9	0	0	12	0	0

Nord												
Trondheim	154				148						6	
Frigangsavd. Trondheim	10	5	5									
Avd. Leira	29	25						4				
Trondheim totalt	193	30	5	0	148	0	0	4	0	0	6	0
Verdal	60	26	28					2	4			
Bodø	60				60							
Avd. Fauske 18	12	12										
Bodø overgangsbolig	12	12										
Bodø totalt	84	24	0	0	60	0	0	0	0	0	0	0
Mosjøen	15				9	6						
Tromsø	39				39							
Tromsø åpen	24	20						4				
Tromsø totalt	63	20	0	0	39	0	0	4	0	0	0	0
Vadsø	39	2	4		23	10						
	454	102	37	0	279	16	0	10	4	0	6	0
Samlet	3880	760	452	70	2349	60	0	57	22	24	100	6
*) Norgerhaven fengsel	242	0			242							
Totalt	4 122	760	452	70	2591	60	0	57	22	24	100	6

Fengselsplasser pr. 31.12.16 - Fordeling etter regioner/kjønn/utvikling/sikkerhetsnivå fengsel

Ordinær kapasitet pr. 31. desember (fengselsplasser til soning og varetekt)

Kvinner og menn

	2011			2012			2013			2014			2015			2016		
	Sikkerhetsnivå			Sikkerhetsnivå			Sikkerhetsnivå			Sikkerhetsnivå			Sikkerhetsnivå			Sikkerhetsnivå		
	Lav	Høy	Sum	Lav	Høy	Sum	Lav	Høy	Sum	Lav	Høy	Sum	Lav	Høy	Sum	Lav	Høy	Sum
Øst	209	703	912	209	703	912	498	1144	1642	526	1178	1704	498	1170	1668	498	1194	1692
Nordøst	314	438	752	289	438	727												
Sør	323	408	731	323	408	731	323	408	731	323	413	736	323	408	731	323	408	731
Sørvest	183	320	503	201	302	503	201	302	503	201	317	518	201	302	503	201	302	503
Vest	212	263	475	206	271	477	206	271	477	215	293	508	210	290	500	210	290	500
Nord	162	303	465	161	289	450	155	295	450	155	295	450	153	295	448	153	301	454
Samlet	1 403	2 435	3 838	1 389	2 411	3 800	1 383	2 420	3 803	1 420	2 496	3 916	1 385	2 465	3 850	1 385	2 495	3 880
Andel	37 %	63 %		37 %	63 %		36 %	64 %		36 %	64 %		36 %	64 %		36 %	64 %	

Kvinner

Øst	59	45	104	59	45	104	59	45	104	68	45	113	59	45	104	59	45	104
Nordøst	0	0	0	0	0	0										0	0	0
Sør	13	12	25	13	12	25	13	12	25	13	12	25	13	0	13	13	12	25
Sørvest	12	13	25	12	13	25	12	13	25	12	13	25	8	13	21	8	13	21
Vest	9	12	21	9	12	21	9	12	21	9	12	21	9	12	21	9	12	21
Nord	10	6	16	10	6	16	10	6	16	10	6	16	14	6	20	14	6	20
Samlet	103	88	191	103	88	191	103	88	191	112	88	200	103	76	179	103	88	191
Andel	54 %	46 %		54 %	46 %		54 %	46 %		56 %	44 %		54 %	46 %		54 %	46 %	

Menn

Øst	150	658	808	439	1099	1538	458	1133	1591	458	1133	1591	439	1125	1564	439	1149	1588
Nordøst	314	438	752	0	0	0										0	0	0
Sør	310	396	706	310	396	706	310	401	711	310	401	711	310	408	718	310	396	706
Sørvest	171	307	478	189	289	478	189	304	493	189	304	493	193	289	482	193	289	482
Vest	203	251	454	197	259	456	206	281	487	203	284	487	201	278	479	201	278	479
Nord	152	297	449	145	289	434	145	289	434	145	289	434	139	289	428	139	295	434
Samlet	1 300	2 347	3 647	1 280	2 332	3 612	1 308	2 408	3 716	1 305	2 411	3 716	1 282	2 389	3 671	1 282	88	1 370
Andel	36 %	64 %		35 %	65 %		35 %	65 %		35 %	65 %		35 %	65 %		54 %	46 %	

Kvinneplasser spesifisert

Kvinnefengsler

	Antall plasser	
Bredtveit	64	Inkl. Bredtveitveien
Sandefjord	13	
Ravneberget	40	
Kragerø	18	
Sum	135	

Fengsler med avdelinger/faste plasser for kvinner

Skien	12
Stavanger	13
Sandeid	8
Bergen	12
Bergen, Osterøy avd.	9
Trondheim, inkl. Leira	10
Tromsø	4
Verdal	6
Sum	74
Kvinneplasser totalt	209

	Gjennomsnitt		Belegg	F døgn		
	Akt kap.	i fengsel		i fengsel	utenfor	i og utenfor
Sandaker ovg. bolig	16,0	15,9	99,3 %	5 813	451	6 264
Oslo	401,9	383,0	95,3 %	140 177	3 862	144 039
Bredtveit	64,0	61,1	95,5 %	22 367	322	22 689
Arupsgate	20,0	19,6	97,8 %	7 156	361	7 517
Sarpsborg	25,0	24,6	98,4 %	9 004	14	9 018
Trøgstad	90,0	85,1	94,6 %	31 160	1 033	32 193
Eidsberg	4,5	4,0	89,1 %	1 454	0	1 454
Ravneberget fengsel	40,0	48,8	122,0 %	17 856	967	18 823
Halden fengsel	227,6	227,1	99,8 %	83 123	1 449	84 572
Halden overg.bolig	24,0	20,8	86,6 %	7 603	252	7 855
Ila	122,0	119,4	97,9 %	43 718	373	44 091
Ullersmo	170,8	157,0	91,9 %	57 446	580	58 026
Kroksrud	60,0	60,9	101,5 %	22 298	2 019	24 317
Norgerhaven fengsel	242,0	236,3	97,6 %	86 481	2	86 483
Ungdomsenhet øst	3,6	2,0	55,9 %	745	0	745
Kongsvinger	120,4	111,0	92,2 %	40 641	44	40 685
Gjøvik	23,1	22,5	97,4 %	8 241	473	8 714
Valdres	25,3	24,0	95,0 %	8 797	239	9 036
Ilseng avd.	87,8	80,6	91,8 %	29 513	583	30 096
Bruvoll avd.	70,0	66,4	94,9 %	24 312	215	24 527
Hamar (HS)	29,7	29,2	98,2 %	10 680	4 632	15 312
Region øst	1 867,7	1 799,4	96,3 %	658 585	17 871	676 456
Drammen ovg. bolig	12,0	11,8	98,7 %	4 333	315	4 648
Ringerike	161,1	150,8	93,6 %	55 177	379	55 556
Drammen	54,0	50,6	93,8 %	18 528	71	18 599
Hassel	26,0	25,2	97,0 %	9 232	1 156	10 388
Bastøy	115,1	113,3	98,4 %	41 461	4 117	45 578
Sem	61,9	57,3	92,5 %	20 967	398	21 365
Søndre Vestfold, Berg avd.	48,0	46,1	96,0 %	16 859	1 454	18 313
Søndre Vestfold, Larvik avd.	16,0	14,0	87,6 %	5 131	219	5 350
Søndre Vestfold, Sandefjord avd.	13,0	12,1	84,9 %	4 441,0	249,0	4 690
Nordre Vestfold, Hof avd.	108,3	100,7	93,0 %	36 867	2 950	39 817
Nordre Vestfold, Horten avd.	16,0	14,5	90,8 %	5 319	265	5 584
Telemark, Skien avd.	76,9	70,3	91,5 %	25 738	103	25 841
Telemark, Kragerø avd.	16,8	15,0	89,3 %	5 486	40	5 526
Region sør	725,1	681,8	94,0 %	249 539,0	11 716,0	261 255,0
Åna	164,2	169,9	82,6 %	62 166	8 334	70 500
Stavanger	68,0	67,1	98,6 %	24 550	2 125	26 675
Stavanger Auklend ovg.bolig	13,0	11,8	90,6 %	4 312	316	4 628
Haugesund	18,0	17,5	97,1 %	6 399	11	6 410
Sandeid	84,1	75,7	89,9 %	27 688	1 124	28 812
Kristiansand	44,0	42,9	97,4 %	15 687	951	16 638
Kristiansand, Solholmen overgangsb	15,0	13,9	92,9 %	5 098	1 887	6 985
Arendal	93,0	91,7	98,6 %	33 548	440	33 988
Region sørvest	499,3	490,3	98,2 %	179 448	15 188	194 636

	Gjennomsnitt		Belegg	F døgn		
	Akt kap.	i fengsel		i fengsel	utenfor	i og utenfor
Lyderhorn	15,8	13,4	84,5 %	4 887	274	5 161
Bergen	236,0	229,9	97,4 %	84 141	3 797	87 938
Osterøy	31,0	29,1	93,8 %	10 645	15	10 660
Vik	39,0	36,8	94,5 %	13 482	348	13 830
Ålesund	26,6	23,6	88,5 %	8 633	566	9 199
Hustad	60,0	55,8	93,0 %	20 419	1 644	22 063
Bjørgvin	90,3	78,3	86,7 %	28 661	2 022	30 683
Ungdomsenhet vest	3,4	2,6	76,5 %	943	337	1 280
Region vest	502,1	469,5	93,5 %	171 811	9 003	180 814
Trondheim	154,9	143,2	98,0 %	52 407	3 974	56 381
Trh. frig.	10,0	9,9	99,0 %	3 623	122	3 745
Leira	29,0	28,6	98,6 %	10 462	1 491	11 953
Verdal	60,0	53,1	88,4 %	19 439	367	19 806
Bodø	51,9	44,7	86,1 %	16 376	1 228	17 604
Bodø avd Fauske	18,0	17,4	96,4 %	6 351	169	6 520
Bodø ovg. bolig	12,0	10,1	84,3 %	3 704	586	4 290
Mosjøen	15,0	12,7	84,8 %	4 649	191	4 840
Tromsø	58,8	55,3	94,0 %	20 233	2 101	22 334
Vadsø	38,3	33,9	88,4 %	12 392	259	12 651
Region nord	448,0	408,8	91,3 %	149 636	10 488	160 124
Sum	4 042	3 850	95,2 %	1 409 019	64 266	1 473 285

Historikk

Endring 2005 -2016	27,6 %	26,5 %	-0,9 %	26,8 %	36,2 %	27,2 %
Endring 2015 -2016	3,3 %	2,7 %	-0,7 %	3,0 %	-3,1 %	2,7 %
2015	3907	3746	95,9 %	1 367 410	66 241	1 433 651
2014	3801	3717	97,8 %	1 356 718	51 469	1 408 187
2013	3796	3663	96,5 %	1 337 158	45 562	1 382 720
2012	3798	3591	94,5 %	1 314 209	55 762	1 369 971
2011	3813	3622	95,0 %	1 322 110	60 665	1 382 775
2010	3705	3536	95,5 %	1 290 670	52 592	1 343 262
2009	3561	3308	92,9 %	1 207 459	56 025	1 263 484
2008	3543	3295	93,0 %	1 206 269	59 141	1 265 410
2007	3494	3330	95,3 %	1 215 575	55 540	1 271 115
2006	3289	3159	95,9 %	1 153 170	51 285	1 204 455
2005	3168	3044	96,1 %	1 110 901	47 172	1 158 073

Fengsel	Gjennomsnitt antall innsatte										
	Totalt	Sum		Dom		Varetekt		Forvaring		Bot	
		menn	kvinner	menn	kvinner	menn	kvinner	menn	kvinner	menn	kvinner
Øst											
Arupsgate	20	19,6		19,6							
Bredtveit	61		61,11		41,55		16,80		2,30		0,46
Bruvoll avd	66	66,4		60,8						5,60	
Eidsberg	4	4,0		1,4		2,6				0,03	
Gjøvik	23	22,5		8,9		13,3		0,07		0,24	
Halden fengsel	227	227,1		145,6		78,5		1,17		1,85	
Halden overg.bolig	21	20,8		20,8							
Hamar (HS)	29	29,2		19,2		9,2				0,83	
Ila	119	119,4		31,8		23,6		64,12			
Ilseng avd	81	80,6		70,5		1,4				8,78	
Kongsvinger	111	111,0	0,02	61,8		44,5	0,02			4,63	
Kroksrud	61	60,9		58,3		0,4		2,00		0,20	
Norgerhaven fengsel	236	236,3		235,2						1,07	
Oslo	383	383,0		148,0		230,1		0,21		4,66	
Ravneberget fengsel	49		48,79		34,19		12,40				2,20
Sandaker ovg. bolig	16	13,2	2,64	13,2	2,64						
Sarpsborg	25	24,6		3,3		21,2				0,06	
Trøgstad	85	85,1	0,02	77,2	0,02					7,90	
Ullersmo	157	157,0		127,8		27,7		0,37		1,14	
Ungdomsenhet øst	2	2,0		0,9		1,2					
Valdres	24	24,0		23,5						0,58	
Sum Øst	1 799	1 687	113	1 128	78	454	29	68	2	38	3
Sør											
Bastøy	113	113,3		111,2						2,08	
Berg avdeling	46	46,1		43,0		0,0		2,93		0,07	
Drammen	51	38,9	11,76	14,4	3,60	23,8	8,07			0,60	0,10
Drammen ovg. bolig	12	11,8		11,8						0,05	
Hassel	25	25,2		25,1						0,16	
Hof avdeling	101	100,7		91,8						8,97	
Horten avdeling	15	14,5		12,5		0,1				2,01	
Kragerø avdeling	15	0,2	14,83	0,2	10,05		4,39				0,39
Larvik avdeling	14	14,0		12,0		2,0				0,05	
Ringerike	151	150,8		88,1		61,7				0,92	
Sandefjord avdeling	12		12,13		11,20		0,49				0,44
Sem	57	57,3		22,9		33,4				0,91	
Skien avdeling	70	70,3	0,04	48,0		20,7	0,04	1,16		0,39	
Sum Sør	682	643	39	481	25	142	13	4		16	

Gjennomsnitt antall innsatte

Fengsel	Totalt	Sum		Dom		Varetekt		Forvaring		Bot	
		menn	kvinner	menn	kvinner	menn	kvinner	menn	kvinner	menn	kvinner
Sørvest											
Arendal	92	91,7		71,6		18,3		0,04		1,69	
Auklend ogv. bolig	12	11,0	0,75	11,0	0,75					0,04	
Haugesund	17	17,5		2,0		15,5					
Kristiansand	43	41,8	1,03	12,9	0,31	28,3	0,72			0,67	
Sandeid	76	69,4	6,28	63,2	6,14	0,7				5,55	0,13
Solholmen overgangsb	14	13,8	0,13	13,8	0,13					0,05	
Stavanger	67	52,6	14,51	24,0	7,99	27,9	6,27			0,59	0,25
Åna	170	169,8		118,9		47,6		1,45		1,86	
Sum Sørvest	490	468	23	317	15	138	7	1		10	
Vest											
Bergen	230	214,6	15,31	122,0	8,43	91,4	6,36	0,51		0,64	0,52
Bjørgvin	78	78,3	0,02	68,5		2,2	0,02	0,04		7,52	
Hustad	56	55,8		45,1		7,1				3,60	
Lyderhorn	13	11,3	2,07	11,3	2,07						
Osterøy	29	21,6	7,44	21,0	7,14			0,51		0,11	0,31
Ungdomsenhet vest	3	1,7	0,84	1,1	0,35	0,6	0,49				
Vik	37	36,8		19,2		17,5				0,18	
Ålesund	24	23,6		13,32		9,9				0,34	
Sum Vest	469	444	26	302	18	129	7	1		12	
Nord											
Bodø fengsel	45	44,2	0,55	29,6	0,30	13,7	0,25	0,04		0,91	
Bodø ogv. bolig	10	10,0	0,08	10,0	0,08						
Bodø, Fauske avd	17	17,3	0,05	17,2	0,04					0,07	0,02
Leira	29	24,7	3,84	23,4	3,77			1,00		0,33	0,07
Mosjøen	13	12,7		9,3		3,3				0,15	
Trh. frig.	10	9,9		9,9							
Tromsø	55	51,9	3,35	36,4	2,79	13,2	0,06	1,25		1,08	0,50
Trondheim	143	137,0	6,19	86,5	3,40	39,3	2,72	9,57		1,58	0,07
Vadsø	34	33,9		25,5		6,4				1,92	
Verdal	53	48,2	4,94	45,8	3,95					2,34	1,00
Sum Nord	409	390	19	294	14	76	3	12		8	2
Totalt	3 850	3 631	219	2 521	151	938	59	86	2	85	7

Verdier mindre enn 0,1 vises ikke

Kvinner andel 5,7 % Menn andel 94,3 %

Ubetinget dom, forvaring og foregrepet soning

	2009		2010		2011		2012		2013		2014		2015		2016	
	M	K	M	K	M	K	M	K	M	K	M	K	M	K	M	K
I fengsel	7 751	768	7 759	679	7 404	626	6 677	655	6 706	591	5 960	497	5 843	514	6 037	571
§ 12	263	32	259	28	314	26	126	26	139	19	180	19	221	30	209	44
Elektronisk kontroll*	619	90	796	101	787	133	1 142	170	1 434	247	2 096	365	2 391	477	2 380	529
M & K	9 523		9 622		9 290		8 796		9 136		9 117		9 476		9 770	
Andel	81 %	8 %	81 %	7 %	80 %	7 %	76 %	7 %	73 %	6 %	65 %	5 %	62 %	5 %	62 %	6 %
Endring fra året før			1,0 %		-3,5 %		-5,3 %		3,9 %		-0,2 %		3,9 %		3,1 %	

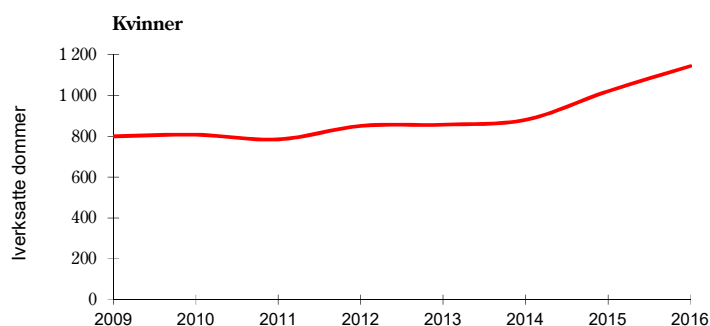
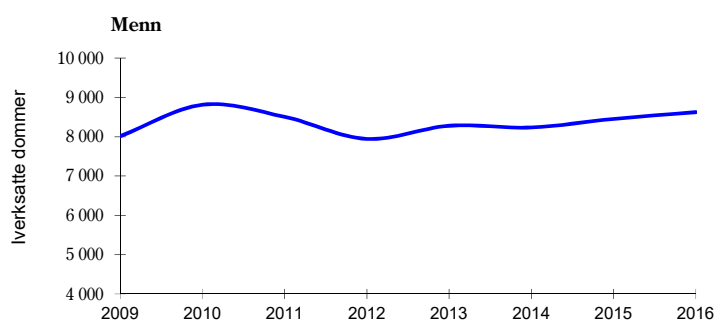

*Kun hel gjennomføring

Faktisk domslengde for alle nye dommer, dvs. nyinnsettelse og overføring til dom fra andre innsattkategorier. I tillegg kan en person bli idømt flere dommer i løpet av perioden. Her er det ikke trukket fra forventet løslatelse ved 2/3 tid.

Domslengde	Antall	Andel	Akkumulert andel
1-29 dager	1 223	18 %	
30-59 dager	1 267	19 %	37 %
60-73 dager	429	6 %	43 %
74-90 dager	396	6 %	49 %
3 - <6 mndr	925	14 %	62 %
6 - <9 mndr	704	10 %	73 %
9 - <12 mndr	460	7 %	79 %
1 - <5 år	1 238	18 %	97 %
5 - <10 år	120	1,8 %	99,2 %
10-21 år	54	0,8 %	100 %
Totalt	6 816		

Gjennomsnittlig domslengde 292 døgn (294 i 2015 og 297 i 2014)

Nyinnsettelse i fengsel

	Total		Dom		Varetekt		Forvaring		F.gr.soning		Bot	
	m	k	m	k	m	k	m	k	m	k	m	k
	8 630	847	4 494	489	3 308	282	1	0	7	0	820	76
M & K	9 477		4 983		3 590		1		7		896	

Interne endringer til

	1 994	116	1 480	80	50	1	19	0	36	2	409	33
M & K	2 110		1 560		51		19		38		442	

Nye oppdrag i fengsel totalt

	10 624	963	5 974	569	3 358	283	20	0	43	2	1 229	109
M & K	11 587		6 543		3 641		20		45		1 338	

Nyinnsettelse direkte på § 12-institusjon*

	277	55	209	44	0	0	0	0	1	0	67	11
M & K	332		253		0		0		1		78	

Hel gjennomføring elektronisk kontroll

	2 462	447	2 462	447								
M & K	2 909		2 909		0		0		0		0	

Totalt	10 901	1 018	6 183	613	3 358	283	20	0	44	2	1 296	120
M & K	11 919		6 796		3 641		20		46		1 416	

*Straffegjennomføringsloven § 12. Gjennomføring av straff i institusjon

Straffen kan i særlige tilfeller helt eller delvis gjennomføres ved heldøgnsopphold i institusjon dersom oppholdet er nødvendig for å bedre domfeltes evne til å fungere sosialt og lovlydig, eller andre tungtveiende grunner taler for det. Den domfelte skal kunne holdes tilbake mot sin vilje og hentes tilbake ved unntakelse, om nødvendig med tvang og med bistand fra offentlig myndighet. Kriminalomsorgen skal ikke beslutte slik gjennomføring hvis sikkerhetsmessige grunner taler mot det eller det er grunn til å anta at domfelte vil unndra seg gjennomføringen.

Endret ved lov 15. juni 2001 nr. 64 (i kraft 1. januar 2002).

Nyinnsettelse i fengsel

	Total		Dom		Forvaring		F.gr.soning		Bot	
	m	k	m	k	m	k	m	k	m	k
	5 322	565	4 494	489	1		7		820	76
M & K	5 887		4 983		1		7		896	

Interne endringer til

	1 944	115	1 480	80	19		36	2	409	33
M & K	2 059		1 560		19		38		442	

Iverksatte oppdrag i fengsel totalt

	7 266	680	5 974	569	20		43	2	1 229	109
M & K	7 946		6 543		20		45		1 338	

Nyinnsettelse direkte på § 12-institusjon*

	277	55	209	44			1		67	11
M & K	332		253				1		78	

Hel gjennomføring elektronisk kontroll

	2 462	447	2 462	447						
M & K	2 909		2 909							

Samfunnsstraff

	1 566	343	1 566	343						
M & K	1 909		1 909							

Betinget dom med program mot ruspåvirket kjøring

	367	96	367	96						
M & K	463		463							

Narkotika domstol

	32	3	32	3						
M & K	35		35							

Betinget dom for øvrig

	5		5							
M & K	5		5							

Totalt	11 975	1 624	10 615	1 502	20		44	2	1 296	120
M & K	13 599		12 117		20		46		1 416	

*Straffegjennomføringsloven § 12. Gjennomføring av straff i institusjon

Straffen kan i særlige tilfeller helt eller delvis gjennomføres ved heldøgnsopphold i institusjon dersom oppholdet er nødvendig for å bedre domfeltes evne til å fungere sosialt og lovlydig, eller andre tungtveiende grunner taler for det. Den domfelte skal kunne holdes tilbake mot sin vilje og hentes tilbake ved unnvikelse, om nødvendig med tvang og med bistand fra offentlig myndighet. Kriminalomsorgen skal ikke beslutte slik gjennomføring hvis sikkerhetsmessige grunner taler mot det eller det er grunn til å anta at domfelte vil unndra seg gjennomføringen.

Endret ved lov 15. juni 2001 nr. 64 (i kraft 1. januar 2002).

2016	Varetekt			Dom			Sum			Totalt
	15 år	16 år	17 år	15 år	16 år	17 år	15 år	16 år	17 år	
Antall innsettelse	2	8	16			3	2	8	19	29
Antall personer. m+k (Alder ved 1. innsettelse)	2	5	15			3	2	5	18	25
Hvorav kvinner (personer*)		1	1				1		1	2
Direkte på § 12										0
<hr/>										
2015	15 år	16 år	17 år	15 år	16 år	17 år	15 år	16 år	17 år	
Antall innsettelse	1	6	17				1	6	17	24
Antall personer. m+k (Alder ved 1. innsettelse)	1	6	17				1	6	17	24
Hvorav kvinner (personer*)	1		1				1		1	4
Direkte på § 12										0
<hr/>										
2014	15 år	16 år	17 år	15 år	16 år	17 år	15 år	16 år	17 år	
Antall innsettelse	2	5	19			1	2	5	20	27
Antall personer. m+k (Alder ved 1. innsettelse)	2	5	19			1	2	5	20	27
Hvorav kvinner (personer*)	1									1
Direkte på § 12										0
<hr/>										
2013	15 år	16 år	17 år	15 år	16 år	17 år	15 år	16 år	17 år	
Antall innsettelse		8	20					8	20	28
Antall personer. m+k (Alder ved 1. innsettelse)		8	19					8	19	27
Hvorav kvinner (personer*)										0
Direkte på § 12										0
1 16-åring og 5 17-åring ble overført direkte fra vt til dom										
<hr/>										
2012	15 år	16 år	17 år	15 år	16 år	17 år	15 år	16 år	17 år	
Antall innsettelse	4	13	47		2	4	4	15	51	70
Antall personer. m+k (Alder ved 1. innsettelse)	3	8	35		2	3	3	10	38	51
Hvorav kvinner (personer*)										0
Direkte på § 12										0
<hr/>										
2011	15 år	16 år	17 år	15 år	16 år	17 år	15 år	16 år	17 år	
Antall innsettelse	3	16	49			5	3	16	54	73
Antall personer. m+k (Alder ved 1. innsettelse)	3	14	36			5	3	14	41	58
Hvorav kvinner (personer*)	1		2			1	1		3	4
Direkte på § 12										0
<hr/>										
2010	15 år	16 år	17 år	15 år	16 år	17 år	15 år	16 år	17 år	
Antall innsettelse	17	19	26		4	16	17	23	42	82
Antall personer	8	15	22		4	15	8	19	37	64
Direkte på § 12										1
<hr/>										
2009	15 år	16 år	17 år	15 år	16 år	17 år	15 år	16 år	17 år	
Antall innsettelse	10	19	45	1	1	12	11	20	57	88
Antall personer	10	17	40	1	1	11	11	18	51	80
Direkte på § 12						1			1	1
<hr/>										
2008	15 år	16 år	17 år	15 år	16 år	17 år	15 år	16 år	17 år	
Antall innsettelse	1	16	35		6	15	1	22	50	73
Antall personer	1	13	31		5	15	1	18	46	65
Direkte på § 12						3			3	3
<hr/>										
2007	15 år	16 år	17 år	15 år	16 år	17 år	15 år	16 år	17 år	
Antall innsettelse	3	9	32		1	10	3	10	42	55
Antall personer	2	8	31		1	10	2	9	41	52
Direkte på § 12										0

*Dvs. antall kvinner innsatt, ikke antall innsettelse

Det kan være flere årsaker til at én person blir satt inn flere ganger i løpet av perioden.

- Pågrepelse for nye forhold
- Soning av ny dom
- Gjeninnsatt etter midlertidig plassering utenfor fengsel
- Innsatt på dom etter en tidligere varetekt i samme sak

Løslatte i 2016 som var under 18 år ved innsettelsestidspunkt

Innsattkategori ved løslatelse

Alder ved innsettelse	sittetid i dager	Innsattkategori i ved løslatelse	Statsborgerskap	Løslatelseskategori
16	72	D	Marokko	Løslatt på prøve etter 2/3 tid
16	12	V	Norge	Løslatt ved kjennelsens utløp
16	15	V	Vest-Sahara	Utlevert til utlandet etter begjæring
16	3	V	Norge	Løslatt av politiet
17	15	V	Norge	Løslatt av politiet
17	12	V	Norge	Løslatt av politiet
17	27	V	Norge	Løslatt av politiet
17	189	D	Algerie	Løslatt endt tid
17	15	V	Algerie	Løslatt av politiet
18	2	V	Norge	Løslatt ved kjennelsens utløp
18	95	V	Algerie	Løslatt av politiet
18	170	V	Norge	Løslatt av politiet
18	12	V	Norge	Løslatt av politiet
18	21	V	Norge	Løslatt ved kjennelsens utløp
18	16	V	Norge	Løslatt av politiet
18	12	V	Norge	Løslatt av politiet
18	15	V	Afghanistan	Løslatt ved kjennelsens utløp
18	15	V	Norge	Løslatt ved kjennelsens utløp
18	67	V	Norge	Løslatt pga at dom er sonet (utholdt) i varetekt
Gjennomsnitts sittetid	41,32	V=varetekt. D = dom døgn		

Statsborgerskap	Sum	Totalt		Dom		Varetekt		Forvaring		Bot	
	m & k	M	K	M	K	M	K	M	K	M	K
Afghanistan	65	63	2	11	2	49				3	
Albania	108	104	4	7		97	4				
Algerie	36	35	1	4		27	1			4	
Argentina	1	1				1					
Armenia	2	2				2					
Aserbajdsjan	1	1				1					
Australia	3	3		1		2					
Bangladesh	1	1				1					
Belgia	4	4		1		3					
Bosnia-herceg.	19	19		9		10					
Brasil	7	6	1	3	1	3					
Bulgaria	30	24	6	6		16	6			2	
Burma	2	2		1		1					
Canada	3	3		1		1				1	
Chile	6	5	1	3	1	2					
Colombia	9	7	2			7	2				
Cuba	2	2		2							
Danmark	51	48	3	22	1	23	2			3	
Den Domenikanske republikk	3	2	1			2	1				
Egypt	11	10	1	1	1	9					
El salvador	1	1		1							
Elfenbenskysten	2	2				2					
ERITREA	35	33	2	16	2	15				2	
Estland	23	21	2	5	2	13				3	
Etiopia	14	13	1	3	1	9				1	
Filippinene	9	3	6	1		2	6				
Finland	9	8	1	2	1	3				3	
Frankrike	16	15	1	4	1	11					
Gambia	9	7	2	2		5	2				
Georgia	7	7				7					
Guinea	9	9				9					
Hellas	4	4				4					
Honduras	1	1				1					
Hviterussland	6	6				6					
Ikke klarlagt	4	4		2		2					
India	2	2				2					
Indonesia	1	1				1					
Irak	113	113		26		77				10	
Iran	56	55	1	17		30	1			8	
IRLAND	9	9		1		7				1	
Island	21	20	1	17		3	1				
Italia	10	8	2	2		5	2			1	
Jordan	1	1				1					
Kamerun	2	1	1	1			1				
Kasakhstan	1	1		1							
Kenya	6	5	1	2	1	3					
Kina	4	4		2		2					
Bhutan	1	1		1							
Nepal	2		2				2				
Kongo	10	9	1	4	1	5					
Kosovo	31	31		6		24				1	
Kroatia	7	7		2		5					
Latvia	33	30	3	12		15	3			2	
Libanon	4	4		1		3					
Liberia	8	8		3		5					
Libya	14	14		1		12				1	
Litauen	299	289	10	72	2	200	8			17	
Macao	1	1				1					
Makedonia	12	12		1		11					
Mali	2	2				2					
Malta	1	1				1					
Marokko	58	56	2	12	2	43				1	
Mauritania	1	1				1					
Mexico	1	1		1							
Moldova	6	6				6					
Mongolia	2	2				2					
Montenegro	3	3				3					
Nederland	24	22	2	3		18	2				
Nigeria	36	32	4			31	4			1	
Norge	7 194	6 474	720	4 048	485	1 677	152	1		747	83

Statsborgerskap	Sum	Totalt		Dom		Varetekt		Forvaring		Bot	
	m & k	M	K	M	K	M	K	M	K	M	K
Pakistan	29	29		8		21					
Palestinsk territorie	6	6				5				1	
Panama	2	1	1	1			1				
Peru	1	1				1					
Polen	397	384	13	119	1	237	10			25	2
Portugal	6	4	2	3	1	1	1				
Angola	3	3				2				1	
Benin	1		1				1				
Burundi	5	4	1		1	4					
Ekvatorial- Guinea	1	1				1					
Ghana	8	7	1	2	1	5					
Jemen	2	2		1		1					
Kongo	1	1				1					
Namibia	1	1				1					
Sierra Leone	4	4		1		3					
Tjad	2	2		1		1					
Romania	246	213	33	12	3	189	30			12	
Russland	62	52	10	24	4	24	5			4	1
Rwanda	5	5		1		4					
Senegal	4	4				4					
Serbia	14	12	2	3		9	2				
Singapore	1		1		1						
Slovakia	3	3				3					
Slovenia	5	4	1	2		2	1				
Somalia	120	114	6	47	2	52	4			14	
Spania	20	16	4	2		14	4				
Sri lanka	3	2	1	1	1	1					
Statsløs	8	8		5		3					
Storbritannia	26	22	4	9	2	10	2			3	
Sudan	10	10		4		5				1	
Sveits	2	2				2					
Sverige	147	136	11	66	1	62	9			8	1
Syria	33	33		6		27					
Sør Sudan	2	2		1						1	
Tadsjikistan	1		1		1						
Tanzania	5	5		3		1				1	
Thailand	12	7	5	3	4	4	1				
Tsjekkia	4	2	2	1	1	1	1				
Tunisia	6	6		4		2					
Tyrkia	16	15	1	5		8	1			2	
Tyskland	29	27	2	10	1	17	1				
Uganda	4	4		1		3					
Ukraina	20	17	3	1		15	3			1	
Ungarn	2	2		1		1					
Unionen Myanmar	1	1		1							
Uruguay	1	1		1							
Usa	10	7	3	4	3	2				1	
Usbekistan	1	1				1					
Venezuela	1	1				1					
Vest-Sahara	7	7		3		4					
Vietnam	16	12	4	1	1	11	3				
Zimbabwe	1	1		1							
Østerrike	2		2				2				
Sum m& k	9 808	8 906	902	4 703	533	3 308	282	1		887	87
Sum m& k		9 808		5 236		3 590		1		974	
Andel ikke norske statsborgere	26,7 %										
Andel ikke nordiske statsborgere	25,8 %										

	Sum	Alder ved innsettelse										
		15	16	17	18-20	21-24	25-29	30-39	40-49	50-59	60-69	> 69
Alm. orden/fred	18				2		3	6	3	3	1	
Almenfarlig forbr.	5						3	2				
Annet	182				4		18	45	65	43	6	1
Bedrageri/utroskap	97				3	1	11	24	30	20	8	
Berus. under sjøtjeneste	1									1		
Brannstiftelse	13				2	1		4	4	1		1
Dokumentforfalskning	14				1			10	2	1		
Doping	9				1		1	4	3			
Drap	175				8		31	52	41	30	12	1
Drapsforsøk	16				1		1	7	4	3		
Drap-uaktsomt	10				1	1		3	5			
Falsk forklaring	5						1	3	1			
Forbrytelser mot personfrihet	9				2	1	1	3	1	1		
Heleri	39				3	2	6	7	13	8		
Legemiddeloven	6				1		1	4				
Legemsbeskadigelse	227				44	10	53	68	42	8	2	
Legemsfornærmelse	71				10	7	15	19	14	5		1
Ligningsloven	4							1		1	1	1
Lovbrudd mot off. tjenestemann	45				6	3	13	12	7	3	1	
Menneskehandel	1							1				
Merverdiavgiftsloven	8						1		3	2	2	
Motorvogn kjøring i ruset tilstand	87				9	1	11	32	23	7	4	
Narkotika	593				40	1	80	210	158	86	14	4
Narkotika omsetning	74				7	2	14	23	18	10		
Pengefalskning	1				1							
Ran	96			1	23	12	21	28	8	3		
Sedelighet	241				24	4	32	42	51	48	22	18
Skadeverk	10				1		3	2	3	1		
Tolloven	13						2	4	5	1	1	
Trusler	35				3		7	11	9	4		1
Tyverier	222				27	6	41	73	59	15	1	
Underslag	26				1		1	7	10	4	2	1
Utlendingsloven	93				5	1	14	45	22	4	2	
Utpressing	2				1			1				
Vegtrafikkloven	21				2		7	7	1	3	1	
Vold	53				12	6	15	12	3	4	1	
Voldtekt	242			2	33	3	44	70	46	33	9	2
Våpenloven	11				1		4	2	4			
Økonomisk kriminalitet	20							3	5	9	3	
Sum	2 795	0		3	279	62	455	844	658	353	90	31

*Ved flere lovbruddskategorier er det den med lengst strafferamme som registreres.

**Inkl. foregrepet soning og forvaring

	<u>Sum</u>	<u>Totalt</u>		<u>Dom</u>		<u>Varetekt</u>		<u>Bot</u>	
	m & k	m	k	m	k	m	k	m	k
Albania	87	85	2	40		45	2		
Algerie	19	18	1	12		6	1		
Argentina	1	1				1			
Armenia	1	1		1					
Australia	2	2		1		1			
Belgia	4	4		1		3			
Bhutan	1	1		1					
Bosnia-hercegovina	13	12	1	7		5	1		
Brasil	4	2	2	2	2				
Bulgaria	19	15	4	7		7	4	1	
Burundi	3	3		2		1			
Canada	2	2		1		1			
Chile	3	3		3					
Colombia	3	2	1		1	2			
Cuba	3	3		3					
Danmark	17	15	2	11	1	4	1		
Den Domenikanske republikk	2	1	1	1			1		
Den islamske republikk Afghanistan	31	30	1	19	1	11			
Den slovakiske republikk	6	6		2		4			
Den tsjekkiske republikk	1	1				1			
Egypt	3	2	1	1	1			1	
El salvador	1	1		1					
Eritrea	21	20	1	12	1	8			
Estland	19	19		10		7		2	
Etiopia	5	5		4		1			
Filippinene	1		1				1		
Finland	5	4	1	3	1	1			
Frankrike	9	9		3		6			
Gambia	3	3		1		2			
Georgia	7	7		4		3			
Ghana	3	3		3					
Guinea	2	2		1		1			
Guinea-Bissau	1	1		1					
Hellas	6	6		3		3			
Honduras	2	2		1		1			
Hviterussland (belarus)	3	3		1		2			
Ikke klarlagt	2	2		1		1			
India	2	2		1		1			
Indonesia	1	1				1			
Irak	51	51		33		18			
Iran	22	22		12		10			
Irland	7	7		1		6			
Island	8	8		8					
Italia	5	4	1	3	1	1			
Jordan	1	1				1			
Kamerun	1	1		1					
Kenya	3	2	1		1	2			
Kina	3	3		2		1			
Kongo	4	4		2		2			
Kosovo	26	26		18		8			
Kroatia	5	5		2		3			
Latvia	9	8	1	3	1	4		1	
Libanon	2	2		1		1			

	<u>Sum</u>		<u>Totalt</u>		<u>Dom</u>		<u>Varetekt</u>		<u>Bot</u>	
	m & k	m	k	m	k	m	k	m	k	
Liberia	5	5		5						
Libya	9	9		7			2			
Litauen	128	124	4	61	1	61	3	2		
Makedonia	10	10		8			2			
Mali	1	1					1			
Marokko	22	21	1	9	1	12				
Moldova	6	6		3			3			
Montenegro	2	2		1			1			
Myanmar	1	1		1						
Nederland	28	24	4	8	1	16	3			
Nigeria	26	24	2	13			11	2		
Norge	2507	2347	160	1889	130	399	25	59	5	
Pakistan	20	20		12			7	1		
Palestinsk territorie	3	3		3						
Polen	163	161	2	81			76	2	4	
Portugal	5	4	1	2	1	2				
Romania	104	95	9	50	3	44	6	1		
Russland	27	24	3	14	2	9		1	1	
Rwanda	4	4		3			1			
Senegal	2	2		1			1			
Serbia	12	12		8			4			
Sierra Leone	1	1		1						
Slovenia	2	1	1	1	1					
Somalia	56	56		38			14	4		
Spania	12	11	1	2			8	1		
Sri lanka	4	4		3			1			
Statsløs	3	3		2			1			
Statsløs	5	5		3			2			
Storbritannia	7	7		3			4			
Sudan	4	4		2			2			
Sveits	1	1					1			
Sverige	61	55	6	33	3	21	3	1		
Syria	21	21		4			17			
Tanzania	2	2		2						
Thailand	5	4	1	3	1	1				
Tunisia	2	2		1			1			
Tyrkia	10	10		6			3	1		
Tyskland	20	19	1	11	1	8				
Uganda	1	1		1						
Ukraina	11	9	2	3			6	2		
Ungarn	7	7		7						
Usa	3	3		1			2			
Usbekistan	3	3		2			1			
Vest-Sahara	3	3		1			2			
Vietnam	9	8	1	3	1	5				
Østerrike	1	1					1			
Sum	3804	3583	221	2563	157	940	58	80	6	
Sum m & k		3804		2720		998		86		

Avvikling av ubetingede fengselsdommer og bøtesoning *fengsel og friomsorgskontor*

Avviklede døgn

I fengsel	2009	2010	2011	2012	2013	2014	2015	2016
Dom/foregrevet soning	855 677	877 756	929 228	912 555	908 292	913 789	942 740	975 332
Forvaring	25 641	25 762	27 952	30 085	30 853	31 504	33 596	32 386
Utenfor fengsel								
§ 16	7 268	6 313	8 543	8 371	8 378	7 616	8 287	7 561
§ 12	41 614	40 777	45 687	41 529	30 837	36 935	51 076	48 080
Annet utenfor fengsel	7 143	5 502	6 435	5 901	6 175	6 918	6 878	10 600
EK	24 163	31 646	35 952	48 861	60 998	91 360	112 274	116 289
Totalt	961 506	987 755	1 053 797	1 047 302	1 045 533	1 088 122	1 154 851	1 190 248

Bøtesoning i fengsel	37 200	34 847	25 696	24 944	25 748	23 634	28 638	33 474
Bøtesoning utenfor fengsel	4 315	3 997	2 420	2 413	2 269	1 365	2 460	3 287
Totalt	41 515	38 844	28 116	27 357	28 017	24 999	31 098	36 761

Dom og bøtesoning	1 003 021	1 026 599	1 081 913	1 074 659	1 073 551	1 070 532	1 185 949	1 227 009
--------------------------	------------------	------------------	------------------	------------------	------------------	------------------	------------------	------------------

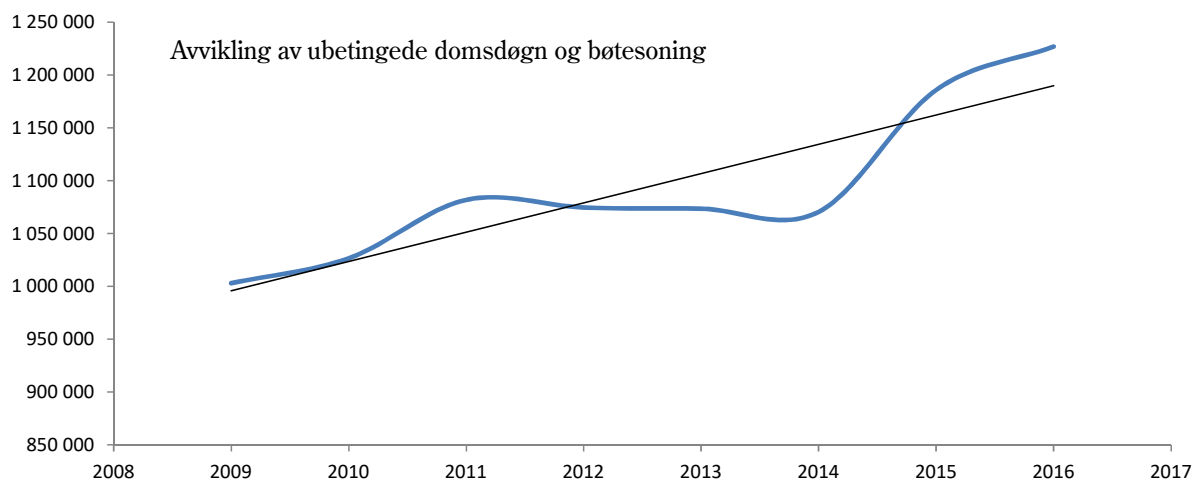
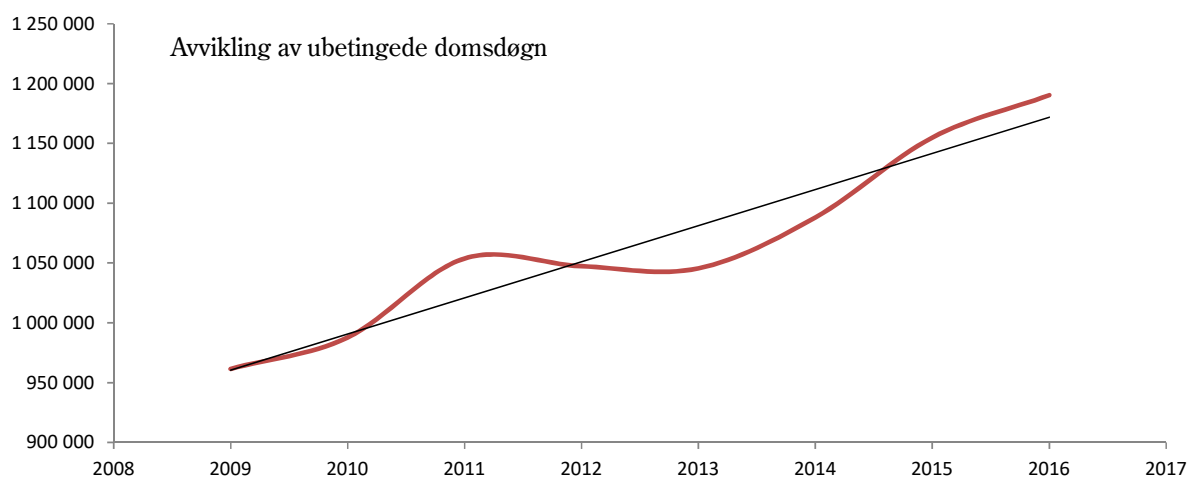

Alders-intervall	Total		Dom		Varetekt		Forvaring		Foregrepet soning		Bot	
	m	k	m	k	m	k	m	k	m	k	m	k
<16	2	0			2							
16	7	1			8	1						
17	18	1	3	1	16	1						
18 - 20	426	36	165	12	258	23					7	
21 - 24	1180	86	609	44	446	33			2		120	9
25 - 29	1635	135	804	66	657	50			2		169	19
30 - 39	2510	275	1 240	158	1 021	92			2		247	25
40 - 49	1851	239	1 040	155	605	58			1		205	26
50 - 59	979	105	636	76	229	22	1				113	7
60 - 69	251	23	170	20	58	2					23	1
>69	47	1	36	1	8						3	
	8 906	902	4 703	533	3 308	282	1		7		887	87
M & K	9 808		5 236		3 590		1		7		974	
Andel			53,4 %		36,6 %				0,1 %		9,9 %	

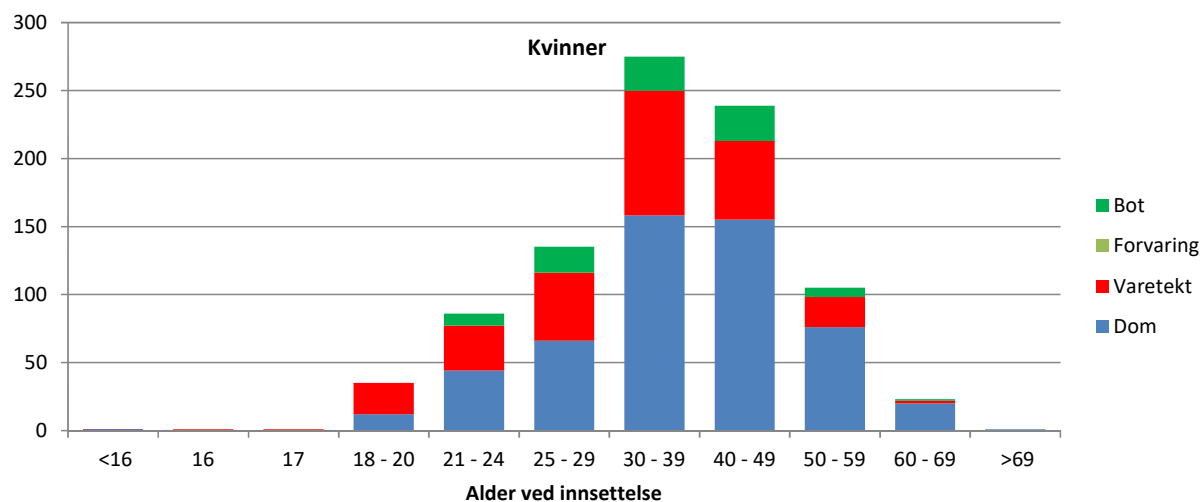
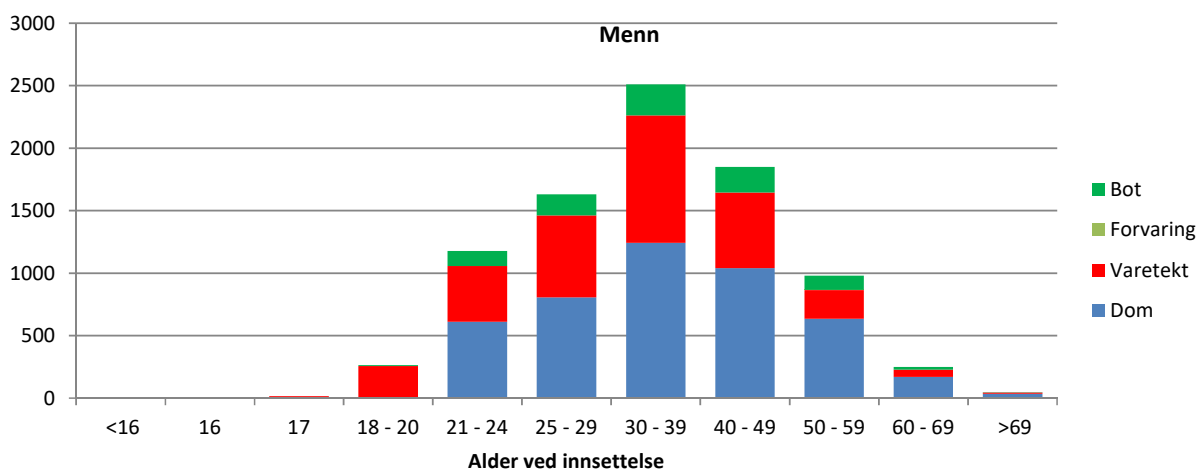

	2012			2013			2014			2015			2016		
	i fengsel	utenfor	EK	i fengsel	utenfor	EK	i fengsel	utenfor	EK	i fengsel	utenfor	EK	i fengsel	utenfor	EK
sum	1 314 209	55 801	48 861	1 337 146	45 351	60 998	1 356 718	51 469	91 360	1 367 410	66 241	112 274	1 409 019	64 266	116 608
Endring fra året før	3,2 %			1,74 %			3,88 %			3,09 %			2,84 %		
Belegg i fengsel	95,5 %			94,5 %			96,5 %			97,8 %			95,2 %		

Belegg = antall døgn i fengsel/aktuell kapasitet*100

EK = elektronisk kontroll

Begrepet "utenfor fengsel" omfatter primært soning etter straffegjennomføringsloven § 12 og i mindre grad § 13 og § 16. 1 ledd

Antall avviklede fengselsdøgn 1999 - 2016

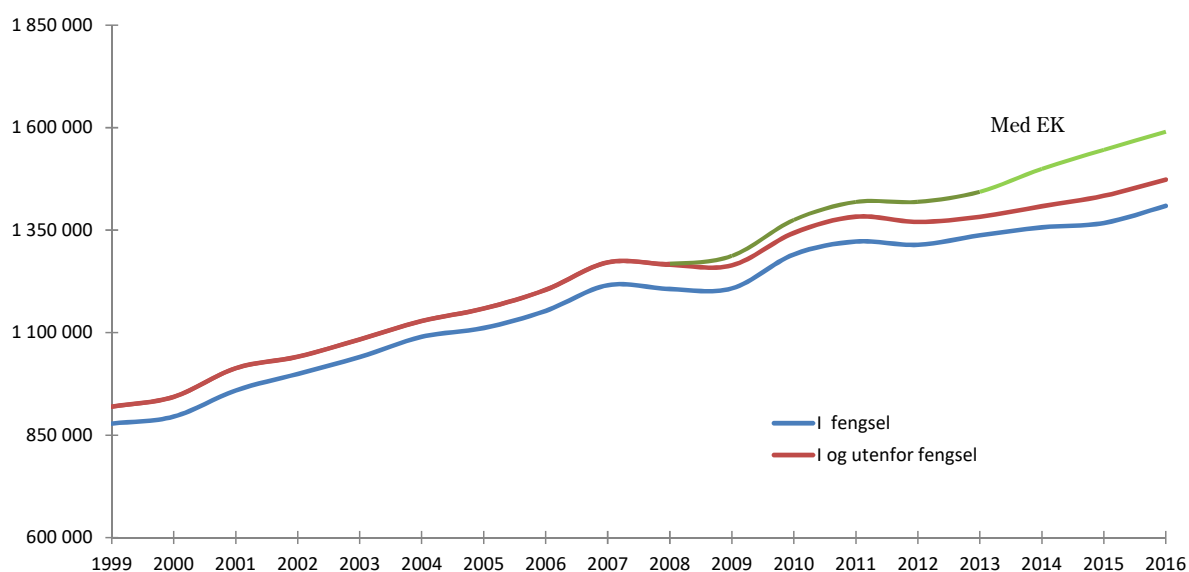

Utenlandske statsborgere som er dømt til ubetinget fengselsstraff i Norge, kan overføres til fortsatt soning hjemlandet. En forutsetning for en slik overføring er at mottakerlandet godtar det. En soningsoverføring kan skje med eller uten domfeltes eget samtykke. Når man sender anmodning om overføring til domfeltes hjemland må det være minst 6 måneder igjen av straffegjennomføringen. En overføring er også betinget av at de straffbare forholdet domfelte er dømt for i Norge, også er straffbart i mottakerlandet. Hjemmelsgrunnlaget for soningsoverføring er lov om overføring av domfelte av 20. juli 1991 nr. 67 jf. den europeisk overføringskonvensjonen av 21. mars 1983 og tilleggsprotokollen til denne av 18. desember 1997.

I 2016 ble det totalt effektivert 65 overføringer til 12 forskjellige land i Europa

Land	Antall overføringer	Innsparte fengselsdøgn*
Litauen	21	10 049
Romania	13	6 119
Polen	11	6 910
Nederland	5	4 083
Tyskland	3	1 668
Estland	3	1 287
Italia	2	711
Spania	2	601
Storbritannia	2	2 584
Frankrike	1	1 250
Bulgaria	1	118
Albania	1	1 443
Sum	65	36 823

*Innsparte fengselsdøgn er differansen mellom tidspunktet for forventet prøveløslatelse (som regel 2/3-tid) og datoen for uttransportering til hjemlandet.

	Øst	Sør	Sørvest	Vest	Nord	<u>Totalt</u>
Helgjennomføring:						
Søknader mottatt	1800	809	830	631	760	4 830
Søknader avslått uten vurdering fra fromsorgen (EK)	552	186	327	143	181	1 389
Søknader avslått etter vurdering fromsorgen (EK)	216	86	108	50	75	473
Søknader innvilget	1093	475	501	418	518	3 005
Innvilgelser omgjort før iverksettelse	21	20	13	11	11	76
Staffegjennomføring/elektronisk kontroll iverksatt	1011	458	505	419	516	2 909
Delgjennomføring:						
Søknader mottatt	282	140	205	158	218	1 003
Søknader avslått uten vurdering fra fromsorgen (EK)	6	2	1	1	0	10
Søknader avslått etter vurdering fromsorgen (EK)	152	50	123	81	115	521
Søknader innvilget	104	65	68	66	86	389
Innvilgelser omgjort før iverksettelse	2	0	2	1	3	8
Domfelte overført fra fengsel - ek iverksatt	104	63	68	64	86	385
Oppsummert						<u>Sum</u>
Antall mottatte søknader	2082	949	1035	789	978	5 833
Antall innvilgede søknader	1197	540	569	484	604	3 394
Antall iverksatte	1115	521	573	483	602	3 294
Antall avbrutte dommer*	41	22	40	17	23	143
Straffegjennomføring med EK fullført	1049	503	530	469	563	3 114
Antall avsluttede EK	1090	525	570	486	586	3 257

Avviklede fengselsdøgn med elektronisk kontroll 116 608 som tilsvarende 340 fengselsplasser med 94 % belegg

NB. Forskjellen mellom mottatte og innvilgede søknader skal ikke være lik antall avslag. Ved årsskiftet var det et ukjent antall mottatte søknader som ikke var ferdigbehandlet.

Avsluttingsårsak

Utgåtte minus død	Fullført						
	Antall	Andel av alle utgåtte*	LSAM	LUET	LØ23	LØET	OV16
3 257	3 114		2	59	510	2 537	6

* minus dødsfall

LUET = Løslatt kort tid før endt tid. LØ23 = Løslatt på prøve etter 2/3 tid

LØET = Løslatt ved endt tid. OV16 = Overført strgil. § 16. LSAM = løslatt til gjennomføring av samfunnsstraff

Overføringer og direkte innsettelse i § 12-institusjon

	2008	2009	2010	2011	2012	2013	2014	2015	2016
Menn	227	263	260	314	253	220	244	327	301
Kvinner	21	32	28	26	20	16	29	31	42
Overføring totalt	248	295	288	340	273	236	273	358	343
Innsatt direkte på § 12 -m	204	194	184	152	143	139	218	279	277
Innsatt direkte på § 12 -k	53	52	40	34	36	19	26	34	55
Sum direkte innsettelse på § 12	257	246	224	186	179	158	244	313	332
Påbegynte § 12-opphold totalt	505	541	512	526	452	394	517	671	675

Antall fengselsdøgn på § 12

	2008	2009	2010	2011	2012	2013	2014	2015	2016
Menn	40 150	35 651	35 970	41 343	36 974	28 272	33 545	46 783	41 994
Kvinner	4 841	5 775	4 796	4 344	4 516	2 565	3 390	4 293	6 086
Totalt	44 991	41 426	40 766	45 687	41 490	30 837	36 935	51 076	48 080

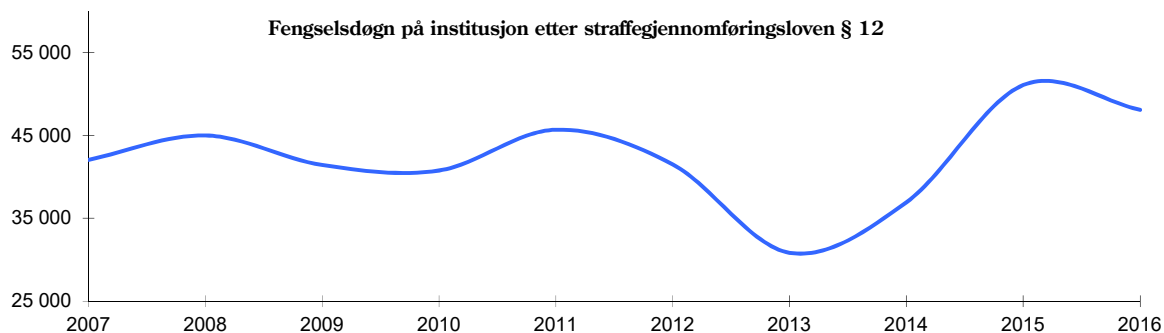

Antall fengselsdøgn etter type institusjon 2012

<u>Fretex Norge AS</u>	<u>Evangeliesenter</u>	<u>Andre</u>	<u>Sykehjem</u>	<u>Sum</u>
7 927	414	39 448	291	48 080

48 080 tilsvarer 140 fengselsplasser med 94 % belegg i 1 år.

Soning utenfor fengsel etter straffegjennomføringsloven § 16 første ledd

Antall overføringer etter § 16 første ledd

	2008	2009	2010	2011	2012	2013	2014	2015	2016
Menn	62	62	56	81	61	78	72	55	45
Kvinner	5	9	9	10	7	7	3	5	2
Overføring totalt	67	71	65	91	68	85	75	60	47

Antall fengselsdøgn på § 16 første ledd

	2008	2009	2010	2011	2012	2013	2014	2015	2016
Menn	7 480	6 721	5 742	7 538	7 692	7 852	6 634	7 480	6 826
Kvinner	457	547	571	1 005	679	526	982	807	735
	7 937	7 268	6 313	8 543	8 371	8 378	7 616	8 287	7 561

Lov om gjennomføring av straff mv. (straffegjennomføringsloven)

§ 16. Gjennomføring av straff utenfor fengsel

Dersom det er hensiktsmessig for å sikre en fortsatt særlig positiv utvikling og motvirke ny kriminalitet, kan kriminalomsorgen overføre domfelte til gjennomføring av straffen utenfor fengsel med særlige vilkår når halvdelen av straffetiden er gjennomført. Kriminalomsorgen skal alltid vurdere om vilkårene for å overføre domfelte under 18 år til gjennomføring av straffen utenfor fengsel er oppfylt når halvdelen av straffetiden er gjennomført. Overføring skal ikke besluttes dersom formålet med straffen eller hensynet til en sikkerhetsmessig forsvarlig gjennomføring taler mot det.

Soning av ubetingede dommer utenfor fengsel - Samlet oversikt §§ 12, 13, 16.1 og 16.2

Tabellen viser samtlige ubetingede domsdager avviket i andre institusjoner enn fengsel

Antall fengselsdøgn på § 12

	2008	2009	2010	2011	2012	2013	2014	2015	2016
Menn	40 150	35 651	35 970	41 343	36 974	28 272	33 545	46 783	41 994
Kvinner	4 841	5 775	4 796	4 344	4 516	2 565	3 390	4 293	6 086
Totalt	44 991	41 426	40 766	45 687	41 490	30 837	30 837	51 076	48 080

Antall fengselsdøgn på § 13 (På sykehus)

	2008	2009	2010	2011	2012	2013	2014	2015	2016
Menn	5 986	7 031	5 312	5 957	5 639	5 968	6 478	6 117	7 232
Kvinner	227	300	201	478	262	168	440	761	1 326
Totalt	6 213	7 331	5 513	6 435	5 901	6 136	6 918	6 878	8 558

Antall fengselsdøgn på § 16 første ledd (Hjemmesoning)

	2008	2009	2010	2011	2012	2013	2014	2015	2016
Menn	7 480	6 721	5 742	7 538	7 692	7 852	6 634	7 480	6 826
Kvinner	457	547	571	1 005	679	526	982	807	735
Totalt	7 937	7 268	6 313	8 543	8 371	8 378	7 616	8 287	7 561

Antall fengselsdøgn på § 16 annet ledd. (Elektronisk kontroll)

	2008	2009	2010	2011	2012	2013	2014	2015	2016
	2 665	24 148	31 643	36 297	48 814	60 998	60 998	112 274	116 608

Antall ubetingede fengselsdøgn avviket utenfor fengsel

	2008	2009	2010	2011	2012	2013	2014	2015	2016
	61 806	80 173	84 235	96 962	104 576	106 349	106 369	178 515	180 807
Andel av alle ubetingede domsdager	5,1 %	6,3 %	6,7 %	7,7 %	7,8 %	7,7 %	7,8 %	13,1 %	12,8 %

180 807 fengselsdøgn tilsvarer 527 fengselsplasser med 94 % belegg i 1 år

<u>Fengselsdøgn</u>			<u>Nye bøtesoning</u>	
			<u>totalt</u>	<u>kun i fengsel</u>
2016	F. Døgn i fengsel	33 474	Nyinnsettelse i	896
	F. Døgn utenfor	3 287	Nyinnsettelse u	78
	Totalt	36 761	Endring i innsattkategori	442
	Andel av alle f. døgn	2,5 %	Totalt	1 416
				1 338
2015	F. Døgn i fengsel	26 032	Nyinnsettelse i	768
	F. Døgn utenfor	3 088	Nyinnsettelse u	62
	Totalt	29 120	Endring i innsattkategori	395
	Andel av alle f. døgn	2,0 %	Totalt	1 225
				1 163
2014	F. Døgn i fengsel	28 638	Nyinnsettelse i	801
	F. Døgn utenfor	2 460	Nyinnsettelse u	45
	Totalt	31 098	Endring i innsattkategori	378
	Andel av alle f. døgn	2,2 %	Totalt	1 224
				1 179
2013	F. Døgn i fengsel	23 634	Nyinnsettelse i	717
	F. Døgn utenfor	1 365	Nyinnsettelse u	24
	Totalt	24 999	Endring i innsattkategori	319
	Andel av alle f. døgn	1,8 %	Totalt	1 060
				1 036
2012	F. Døgn i fengsel	25 748	Nyinnsettelse i	833
	F. Døgn utenfor	2 263	Nyinnsettelse u	27
	Totalt	28 011	Endring i innsattkategori	337
	Andel av alle f. døgn	2,0 %	Totalt	1 197
				1 170
2011	F. Døgn i fengsel	24 944	Nyinnsettelse i	852
	F. Døgn utenfor	2 413	Nyinnsettelse u	35
	Totalt	27 357	Endring i innsattkategori	345
	Andel av alle f. døgn	2,1 %	Totalt	1 232
				1 197
2010	F. Døgn i fengsel	25 696	Nyinnsettelse i	879
	F. Døgn utenfor	2 420	Nyinnsettelse u	78
	Totalt	28 116	Endring i innsattkategori	359
	Andel av alle f. døgn	2,2 %	Totalt	1 316
				1 238
2009	F. Døgn i fengsel	34 847	Nyinnsettelse i	1 182
	F. Døgn utenfor	3 997	Nyinnsettelse u	17
	Totalt	38 843	Endring i innsattkategori	462
	Andel av alle f. døgn	3,1 %	Totalt	1 661
				1 644
2008	F. Døgn i fengsel	37 200	Nyinnsettelse i	1 220
	F. Døgn utenfor	4 315	Nyinnsettelse u	90
	Totalt	41 515	Endring i innsattkategori	621
	Andel av alle f. døgn	3,3 %	Totalt	1 931
				1 841
2007	F. Døgn i fengsel	27 422	Nyinnsettelse i	870
	F. Døgn utenfor	3 654	Nyinnsettelse u	55
	Totalt	31 076	Endring i innsattkategori	576
	Andel av alle f. døgn	2,4 %	Totalt	1 501
				1 446
2006	F. Døgn i fengsel	28 021	Nyinnsettelse i	862
	F. Døgn utenfor	3 292	Nyinnsettelse u	54
	Totalt	31 313	Endring i innsattkategori	574
	Andel av alle f. døgn	2,6 %	Totalt	1 490
				1 436

Tabellene nedenfor viser avsluttede saker etter avslutningskode. Det finnes mange forskjellige avslutningskoder, men for enkelthets skyld er en del slått sammen i tabellene. Fire kategorier er trukket fra før beregninger foretas: -1. (AUB) som gjelder avbrutte saker grunnet forhold før iverksettelsen. 2. (DØD) Dødsfall under gjennomføringsperioden. 3. (AOV) Opphevet møteplikt ved prøveløslatelse er heller ikke med da denne koden kan velges både i negative og positive tilfeller. Dvs. møteplikt kan oppheves i tilfelle brudd og i tilfeller hvor videre kontroll ikke anses som nødvendig. 4. Benådet

Den ideelle situasjonen er der hvor alle saker er avsluttet etter endt tid uten brudd (FUB). Fullført med brudd kan også fortolkes som til dels vellykket i og med at de fleste av disse har blitt avsluttet ved endt tid da bruddet ikke er å anse som såpass alvorlig at saken måtte avsluttes tidlig.

Per region

	Total	Avbrutt				Utgåtte korrigert	Fullført			Andel fullførte	
	utgåtte	AUB	DØD	AOV	BEN		med brudd	uten brudd	Sum	Totalt	Uten brudd
Øst	2 411	3	11	4		2 393	388	2 005	2 157	90 %	84 %
Sør	1 030	5	4	1		1 020	94	926	916	90 %	91 %
Sørvest	1 188	6	2	0		1 180	164	1 016	1 064	90 %	86 %
Vest	929	2	1	0		926	79	847	860	93 %	91 %
Nord	1 228	1	6	2		1 219	104	1 115	1 134	93 %	91 %
Sum	6 786	17	24	7	0	6 738	829	5 909	6 131	91 %	88 %

Per kategori

	Total utgåtte	Avbrutt				Utgåtte korrigert	Fullført			Andel fullførte	
		AUB	DØD	AOV	BEN		med brudd	uten brudd	Sum	Totalt	Uten brudd
Bet. dom med ND	30	0	0	0		30	2	28	14	47 %	93 %
Prog. mot ruspåvirket*	563	2	7	0		554	124	430	466	84 %	78 %
Betinget dom for øvrig	2	0	0	0		2	0	2	1	50 %	100 %
Bøtjeneste	27	0	0	0		27	0	27	20	74 %	100 %
Forvaring	9	0	1	0		8	4	4	7	88 %	50 %
§ 16.1	65	0	0	0		65	2	63	59	91 %	97 %
Prøveløslatt	799	1	2	7		789	169	620	721	91 %	79 %
Samfunnsstraff	2 006	14	9	0		1 983	528	1 455	1 708	86 %	73 %
Sum	3 501	17	19	7	0	3 458	829	2 629	2 996	87 %	76 %

*Betinget dom med program mot ruspåvirket kjøring

"Utgått korrigert" omfatter alle fullførte reaksjoner samt avbrutte uten kategoriene AUB, DØD, AOV og BEN. Disse fire sistnevnte kategorier er fjernet fra beregninger da de ikke er å betrakte som resultatindikatorer

AUB = avbrutt grunnet forhold før iverksettelsen.

DØD = dødsfall under gjennomføringsperioden.

AOV = Opphevet vilkår om møteplikt

BEN = Benådet

Fra St.prp. 1 S (2011-2012) *Kriminalomsorgen har en målsetning om at straffegjennomføring skal påbegynnes senest 60 dager etter at rettskraftig dom er mottatt.* F.1 er det ikke mulig å måle medgått tid i hver enkel sak eller i gjennomsnitt.

Dommer som ikke er iverksatt innen 60 dager og hvor det ikke er innvilget soningsutsettelse, telles i soningskøen.

Antall ubetingede fengselsdommer i køen

Region	31.12.08	31.12.09	31.12.10	31.12.11	31.12.12	31.12.13	31.12.14	31.12.15	31.12.16
Øst	118	194	118	82	45,7	459	475	299	140
Nordøst	98	73	115	82	44,7				
Sør	85	42	90	128	80,3	69	76	61	53
Sørvest	128	163	281	269	286,5	259	258	179	44
Vest	54	22	203	278	250,9	275	197	41	14
Nord	47	28	95	87	59,9	114	175	15	10
Totalt	530	522	902	926	768	1 176	1181	595	261

Antall fengselsdøgn i køen

Region	31.12.08	31.12.09	31.12.10	31.12.11	31.12.12	31.12.13	31.12.14	31.12.15	31.12.16
Øst	6 144	7 629	8 340	3 856	9 938	35 467	31 426	22 512	7 773
Nordøst	10 134	9 268	9 749	4 954	5 711				
Sør	6 118	3 251	8 013	9 452	12 332	11 971	13 569	6 210	6 437
Sørvest	10 857	6 809	19 688	14 738	18 348	18 488	25 917	12 182	2 621
Vest	4 784	2 094	11 837	15 786	21 244	16 418	14 292	1 897	364
Nord	1 682	913	5 506	6 282	7 282	8 410	19 337	994	394
Totalt	39 719	29 964	63 133	55 068	74 855	90 754	104 541	43 795	17 589

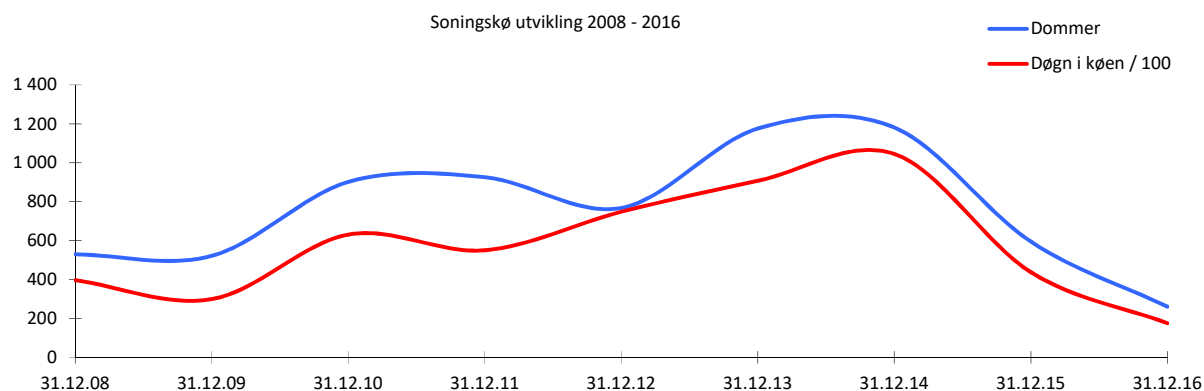

Antall samfunnsstraffdommer i køen

Region	31.12.2008	31.12.09	31.12.10	31.12.11	31.12.12	31.12.13	31.12.14	31.12.15	31.12.16
Øst	50	4	19	11	14	39	54	37	41
Nordøst	3	1	8	6	6				
Sør	40	3	17	9	4	0	5	20	17
Sørvest	15	9	7	5	22	16	16	22	30
Vest	8	5	10	4	13	7	13	8	4
Nord	12	15	7	4	7	18	11	5	10
Totalt	128	37	68	39	66	80	99	92	102

	Region					Totalt
	Øst	Sør	Sørvest	Vest	Nord	
Rømning fra lukket fengsel	1					1
Antall rømningstilfeller lukket fengsel						
Rømningsforsøk fra lukket fengsel						
Unnvikelse fra åpent område ved lukket		1	2			3
Forsøk på unnvikelse fra åpent område v/lukket			2			2
Rømning fra fremstilling lukket fengsel	3			1		4
Forsøk på rømning fra fremst. lukket fengsel						
Antall gjennomførte fremstillinger lukket fengsel	7 851	1 796	3 238	2 494	2 212	17 591
Antall gjennomførte fremstillinger åpent fengsel	15 775	10 059	5 074	5 620	8 467	44 995
Unnvikelse fra åpent fengsel	23	12	3	10	1	49
Forsøk på unnvikelse fra åpent fengsel	1				1	2
Unnvikelse fra fremstilling åpent fengsel	1				1	2
Forsøk på unnvikelse fra fremst. åpent fengsel	5					5
Uteblivelse fra permisjon lukket/åpent	9	1	7	5	7	29
Uteblivelse fra frigang lukket/åpent						
Antall permisjoner lukket/åpent	11 277	6 249	5 091	4 842	4 518	31 977
Antall innvilgede på frigang lukket/åpent	172	92	71	143	169	647

Rømning og unnvikelser. Utvikling 2011 - 2016

	<u>2011</u>	<u>2012</u>	<u>2013</u>	<u>2014</u>	<u>2015</u>	<u>2016</u>
Antall innsatte som har rømt	3	4	9	7	1	1
Unnvikelse fra åpen fengsel/plass	78	68	63	97	52	49
Uteblitt fra permisjon	68	63	58	51	29	29
Rømt fra fremstilling	7	5	3	2	4	4

Innvilgede permisjoner og fremstillinger. Utvikling 2011 - 2016

	<u>2011</u>	<u>2012</u>	<u>2013</u>	<u>2014</u>	<u>2015</u>	<u>2016</u>
Fremstilling fra lukket	19 106	17 356	18 005	18 005	17 726	17 591
Fremstilling fra åpen	37 315	45 704	45 330	45 330	45 463	44 995
Permisjoner	37 315	36 031	33 435	33 435	33 086	31 977

